京城日報
夕刊
七月二十八日（木）

クロム腕時計 十八金腕時計 各種在庫 大豐富 京城本町 村木時計店

藏相の米價公定案

鮮臺米も內地と同樣の統制をなす

—最低價格を定め隨時買入る 米券を交付し資金化を圖る—

【東京電話】高橋藏相は米價調節資金增額要求にあたり、後藤農相に對し現行米價調節制度の缺陷を指摘し、持論である米價公定に關する意見を開陳したが、高橋藏相の抱懷する米價公定案の要旨は左の通りである

一、政府は毎年米穀の最低基準價格を公定し、政府は要求に應じ何時にても最低標準價格によつて米穀の買入れをなすことを得る、これによつて最低價格は保障されることゝなる

二、政府の最低買入價格より一定限度を超えた價格を以て米穀を賣買することを廢禁すること

三、政府の買入れたる米穀に對しては米券を交付し、米券の所有者は銀行に對してその割引を請求し必要なる資金を得せしむるやうにすること

四、朝鮮米臺灣米についても內地同樣の統制をなすこと

五、外米は政府の專賣となすこと

六、現行米穀取引所制度に改革を加へ米穀取引の投機化抑制、價格安定をはかること

各省の要求案は嚴重な篩に

豫算查定開始に際し 高橋藏相語る

【東京電話】高橋藏相は二十七日後藤農相と會見、救農施設實施の關係上臨時議會を八月末に是非召集したいから豫算編成を出來るだけ急がれたいと希望し時局匡救對策につき意見交換を行つたが藏相は語る

首相の話は議會を成るべく早く開きたいから豫算を早く纏めてくれとの事だつた丁度二十七日頃主計局長から、各省からの要求書が出揃ひ、これから查定に取掛るとの報告を受けたので取急いで調べる樣に言つて置いた

救濟豫算の查定

應急對策の名にかくれて各省が平常やりたいと思つてゐることを大部持込んでゐるらしいので其の中から眞に應急策となるものを嚴重に篩ひあげることが大切だ、殊に財源は全部公債に仰ぐのだから公債總額をどの程度まで許容し得るかは、大藏大臣一個で決めるべき問題でない、事業計畫內容とつき合せて閣議で決定したい

各省の間に議論紛糾か

公債は成るべく制限

【東京電話】匡救事業に關する各省の豫算要求額は、可成り巨額に上る見込であるが、高橋藏相は到底財政の現狀に鑑み公債發行額は成るべく制限し、其の總額は精々三億圓程度に留める方針であるが、各省要求額との間に相當の隔りがあるので、豫算查定に當つては各省間に議論が紛糾するものと見られてゐる

失業防止委員會開催

【東京電話】失業防止委員會は廿七日午後二時半から內相官邸に開催山本內相から挨拶あり丹羽社會局長官から現下の失業狀況について說明あり、下田、關、矢野の諸氏から意見が述べられ午後五時散會

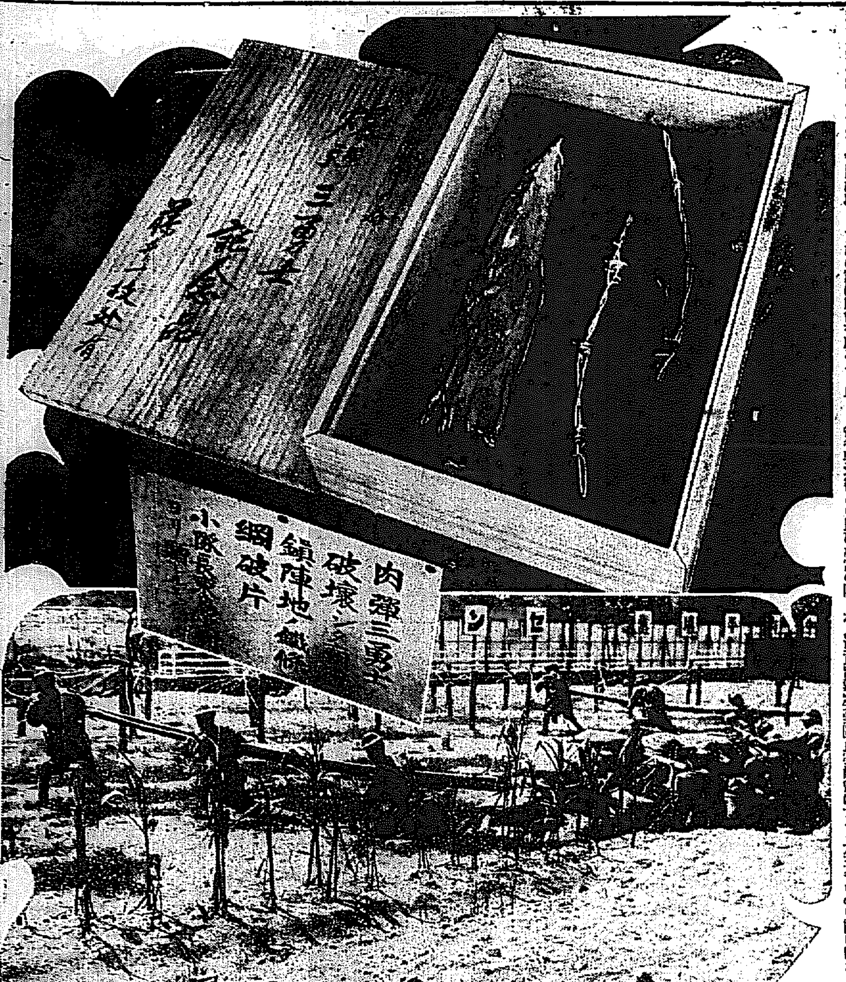

★……爆彈三勇士を偲ぶ……★

ソ聯邦の赤軍 國境に大戰備

滿洲里近くの丘陵に陣地を構築す

チチハル來電によれば赤軍は滿洲里、ジヤライノオルを隔てる各里方三キロの丘陵に陣地を構築、多數の大砲及裝甲自動車を配置しその後方國境附近には二箇師團の兵力と多數の飛行機を備へ、非常の際は直に出動し得るやう戰備を整へてゐる

滿蒙博ニュース

家族伴れの外人と ニコ〳〵の幼稚園隊

待機中のライ公も近く出場

午前中二千人を突破

滿蒙博開會明け以來の好天候に惠まれた二十八日——『晴一時曇り』の天氣豫報の半分だけが見事的中して、碧空の所々に白雲を浮かばせ乍らも、年に一度きれいに晴れ上つたそれに風も少々加はり會場の內外には一段の涼味が漂ふ、午前九時——開館を待つて詰めかけた入場者はドットばかり場內になだれ込んだ、『博覽會行き』の白い札を下げた電車が來る度に、入口は押すな〳〵の大混雜を繰り返すやがて南山幼稚園の可愛い一隊約四十名が、粛々として會場に乘り込んだ、一家打連れた外人の觀客も見られる、十一時までに既に千名もの大群が押し入つて午前中としては一寸珍しい好成績

場內スナップ

◇會場內の特設館の裝飾も殆んど完成した、コロンビヤとビクター兩社は新曲の吹込み、遲ればせ乍ら工事に着手したＤＫのアンテナの外形も今日はもう出來上り目下內部の据付を急いでゐるから、間もなく三拍子の賑やかなオーケストラが始まるだらう

◇十錢均一特別サービスの天勝一座、プログラムの編成替を行ひ氣分一新して觀衆すべく目下檻の中で待機中のライオンの出場も遠くない池畔にあやなすグラヂオラス、チューリップもいよ〳〵今が見頃と咲き揃つた

◇風が加はり岐阜提灯が揺れ萬國旗が街に躍る、豆列車の威勢のいゝ汽笛が場內に響き亘り電車のベルと客呼びのメガホンとエレクトラが場內を賑はして博覽會氣分愈々濃厚

◇入場者は正午既に二千名を突破してゐるが會場が廣いので人出は存外にまばらである、海女館と演藝館は今日も朝から大入滿員の盛況

郵政顧問に米人レ氏

元南京政府顧問

【奉天廿八日發電】郵政を接收した滿洲國政府は本日米國人ジョージ・ブロンソン・レーヤ氏（極東公論社長）を郵政管理局最高顧問に任命した同氏は元南京政府の鐵道顧問であつた

陸軍定期大異動

—轉補內定のもの—

【東京廿八日發電】陸軍定期大異動は八月八日滿洲國派遣に伴ふ異動と共に發令されることゝなり目下陸軍省で銓衡中であるが既報の進級の外轉補の內今日迄に內定を見た主なるものは左の如し

▲滿洲關係

特命全權大使 陸軍大將 武藤 信義
補關東軍司令官 關東軍司令官
補關東軍參謀長 陸軍中將 小磯 國昭
陸軍次官
補關東軍參謀副長 陸軍中將 本庄? 繁 ※
補築城部本部長 陸軍中將 山內 郁夫
關東軍交通顧問被仰付（現役の儘）
補關東軍憲兵隊長 陸軍少將 橋本虎之助
關東軍高級參謀
任陸軍少將 陸軍步兵大佐 板垣征四郞
關東軍司令部附被仰付（執政顧問）
補關東軍司令部附 陸軍砲兵大佐 多田 駿
任陸軍少將 依願豫備役
滿洲國顧問被仰付
補關東軍參謀 陸軍省整備局統制課長 陸軍步兵大佐 齋藤彌平太

▲一般轉補

補騎兵監 陸軍中將 柳川 平助
任陸軍次官（一等） 軍馬補充部本部長 陸軍中將 梅崎延太郞
補第二十師團長（龍山） 騎兵第一旅團長 陸軍少將 吉岡 豐輔
任陸軍中將、補騎兵監 騎兵監附
補騎兵第二旅團長 陸軍少將 原 當辰
補騎兵第一旅團長 騎兵第二旅團長 同 高波 祐治
補築城部本部長 陸軍工兵學校工兵科長 同 高橋 眞八
第十二師團司令部附 同 武藤 一彥
補軍馬補充部本部長 工兵監部附
補陸軍通信學校長 陸軍少將 佐村 益雄
電信第一聯隊長 工兵大佐 尾川 久七
任陸軍少將 補工兵監部附
補陸軍省馬政課長 騎兵大佐 飯田 貞固
補陸軍省高級副官 騎兵第二十六聯隊長 同 坂本 健吉
補陸軍省馬政課長

尙右の外關東軍に參謀副長制度の新設と第七師團に陸軍大學校長更迭が議に上つてゐる若し之が實現せば第七師團長には獨立守備隊司令官森連中將、陸軍大學校長には參謀本部第一部長古莊幹郞少將、參謀本部第一部長には第三部長小畑敏四郞少將が補せられるものと豫想されてゐる

聯盟の蒙を啓け

脫退說は氣短か論

今朝釜山に上陸した 松岡洋右氏談

【釜山特電】聯盟總會全權に擬せられてゐる松岡洋右氏は二十八日朝釜山に上陸、滿蒙視察のため北行したが、釜山驛前ホテルに休憩中聯盟總會と滿蒙問題及びわが國の滿洲國承認等について、大いに抱負ある態度で快活に、興味ある時局談を試みた

今回の滿蒙視察が聯盟に日本全權として出席するための準備であるとみられてゐるが、未だ決定せぬ以前に言明することは出來ぬが、約二週間の豫定をもつて新京、吉林、北はチチハルまで行きたいと思つてゐる、滿洲は知らぬ土地でもないので充分に現地視察することが出來るだらう、國際聯盟の視察團一行が提出すべき報告書が未だ認められぬ以前において、わが國が滿洲政府を承認することになりはせぬかといふ點について、大部懸念するやうに傳へられて居りまた滿洲政府の承認問題に關し、なるべく早く承認すべしの聲も各方面に高いが、滿洲政府承認の前提として相當の準備を要することは勿論であつて、聯盟に片付けるわけに行かぬ、ただ日本としては承認の限り正々堂々をもつてなすべきである、國際聯盟において滿洲の獨立を認められるのは九ヶ國條約違反であると惡化するが如き場合に立ち至らぬとも限らぬ、しかし東洋殊に滿洲問題の如きは、その事情に通じない聯盟各國の頭の中にある空論とすれば前途はそれほど心配するにはあたるまい、事件勃發以來わが國がとつて來た態度と方針を明らかにし、わが國の立場が諒解されたなら、なんでもない問題にすぎない、この意味において聯盟脫退すべしの意見は餘りに氣短かにすぎる嫌ひがある

忠烈爆彈三勇士

滿蒙博に異彩を放つ

滿蒙博特設陳列館の遺品として爆彈三勇士の遺品と共に陳列されるもの、光輝ある歷史を發揮してゐるのは國防館にある爆彈三勇士決死の廟行鎭陣地鐵條網の破片である、今次事變の全國的渴仰の中に天晴れ軍神となつて全世界に『皇道の武魂』を輝かした爆彈三勇士がいかにしてその難攻不落の敵陣地を決死以つて突破したか、硝煙彈雨と降りしきる猛烈な激戰の中にその悲壯ともいふべき決死敢然の壯擧——鐵條網破壞をいかにして完成したか、勇士達はもとより生きて還らじと爆發する破壞筒をいだいて三人が肉彈の鬼と化したその忠勇壯烈の攻撃振は龍山工兵第二十大隊によつて再現され其悲壯なる三勇士突擊の眞況をコドモの國に現出してゐる、けんらん色をあざむくコドモの國に對照してこの三勇士突擊の光景を見る人の心には必ずや事變に於ける皇道の壯烈な活躍を知るであらう、あゝこれが廟行鎭陣地の鐵條網の破片である

の陣地を構築したが、恰も廟行鎭にあるが如く三勇士の英靈を彷彿として、作業したこの鐵條網を陣地完成に就ては既報の如くであるが、たゞ一人この陣地を視察して歩を國防館に移し同鐵條網の破片を見る人はそゞろに當時の激戰を思ひ起して古今の勇士の前に自ら襟を正すものがある、これこそ當時の小隊長東島少尉がわが社のために特に寄せられた廟行鎭鐵條網の破片である、これは全國で出品されることのなかつた唯一の貴重なる資料で、全國民の血を湧かしその壯烈に涙さんぜしめた三勇士が國民に殘していつた唯一のわずかな形見である、コドモの國に廟行鎭を見た人は國防館を訪れ工兵監部にあることの貴重なる資料を見てほしい、三勇士がたゞ一つ殘していつたこの忘れがたみは觀覽者の胸底に深き感激と武道の譽をそゞろに湧きせしめる限りなき『忠烈の教訓』をとどめて諸君の胸に甦へらすであらう

新興滿蒙博 相談役

廿八日づけ新興滿蒙博相談役中左の如く嘱託致します

大原 利武
龍山工作株式會社々長 田川 常治郞
京城電氣株式會社副社長 秋元 豐之進
日本航空輸送株式會社京城出張所長 德留 淸一

城大教授任命

（七月廿七日附發令）

任京城帝國大學教授（四等） 京城帝國大學助教授 大內 武次
法文學部勤務を命ず 經濟學講座擔任を命ず
任京城帝國大學教授（四等） 同 寺井 邦男
法文學部勤務を命ず 外國語學、外國文學第二講座擔任を命ず
任京城帝國大學教授（四等） 同 藤田 亮策
法文學部勤務を命ず 朝鮮史學第一講座擔任を命ず
任京城帝國大學教授（五等） 同 奧平 武彥
法文學部勤務を命ず 外交史講座擔任を命ず

調査團の報告は日本に不利

對聯盟關係決裂か 紐育タイムス所載

【ニューヨーク二十七日發電】ニューヨークタイムスは二十六日の紙上に聯盟調査團が目下北平で滿洲事件報告書作製中にしてジュネーヴにおける代表委員のつぎの如き談話を掲げてゐる それによるとリットン卿の報告は恐らく日本に對し不利となり、結局日本と聯盟との關係を決裂せしむるに至るであらう

居留民團の郵便「臨時取扱で排日」

支那新聞騷ぎ立つ

【天津廿八日發電】天津の我居留民團が滿洲にむけ郵便の臨時特別取扱を開始せるに對し、支那新聞は『我國の郵政權を破壞するものだ』と問題は極めて重大である』と騷ぎ立て排日運動にむすびつけんとしてゐる

農林、殖產兩局長と外事課長任命

土地改良部を廢止し農林局新設に伴ふ總督府人事異動は廿七日付で左の如く發令された

任本府農林局長（一等） 本府殖產局長 渡邊 忍
任本府殖產局長（二等） 本府事務官 穗積眞六郞
陞敍高等官二等 總督官房外事課長を命ず 本府事務官 田中 武雄
警務局保安課長兼務を命ず 本府事務官 立田 淸辰

內地の暑さが應へた 朝鮮を禮讃

半島では二日醉せぬ

宇垣總督語る

宇垣總督は入京以來訪客と暑熱に惱まされとうとう國立の新設に逃げ出したが、二十五日夜溫泉へ暑さを避け、內地の蒸し暑さが隨分こたへたと見えて『倒れてゐるものには何ともあるまいが朝鮮から來るとムッとして頭を抑へつけられるやうで氣分が惡いその點ではあちらはカラリとしていくら飲んでも二日醉するやうな事はない、サラリとして直ぐ醒めて了ふ、朝鮮では二日醉しようと思へば余つ程惡い酒でも飲まぬとそんな事にはならない』と頻りに京城を禮讃しがり盛んに朝鮮の禮讃をしてゐる

京城府懇談會

舊府廳舍跡賣却 水道擴張工事

京城府にては來る三十一日頃府當局と府會議員との懇談會を開催し、舊府廳舍跡の土地賣却、水道擴張工事等につき協議を重ねる筈であるが、例の育英團の使途に就ても當然議題に上るものと見られてゐる

神宮參拜

（廿七日）▲總數六三九人▲內譯內地人五二九人▲朝鮮人一一〇人▲神宮早起會三〇人▲兩館營業總數四七六▲前年度總數五九八人

人

◇大橋新太郞氏（京城電氣社長）八月八日頃京電營業年限延長の挨拶のため來城
◇早川鐵太氏（京城電氣常務）就任挨拶に廿八日來社
◇中田直樹氏 京城電氣常務退任挨拶に廿八日來社、來月下旬東京へ引揚げの豫定
◇二見甚鄕氏（前代議士）廿八日朝釜山上陸同夜京城通過滿洲へ
◇小谷節夫氏（政友會代議士）同
城中の處、廿七日夜京城驛發奉天へ
◇吉田賀部氏（廣島文理科大學長）廿七日夜入城朝鮮ホテルへ
◇飯田貞固氏（陸軍省馬政課長）廿七日夕入城龍山官邸へ
◇田村理七氏（同附陸軍步兵少佐）同上
◇廣江嚴氏（野戰砲兵學校教官）同上
◇西田勝京氏（陸軍省馬政課附獸醫）同上
◇江馬正國氏（江馬正國製藥社長）同上
◇佐藤健吉氏（群山府尹）廿八日朝入城同上
◇中村久四郞氏（東京文理大學教授）同上

あすの天氣（29）

豫報 晴一時曇

廿七日正午 三五、一（最高）
廿八日正午 三二、七（最低）

勢力の弱い颱風は台灣の西方にあつて南支那內陸に入らんとしてゐる高氣壓は本邦東方の海上に擴がりその尖端は半島に突出し滿洲方面は氣壓が低い全鮮概ね曇つて新義州に小雨がある明日も天氣はよく暑さは續く

滿干時表（廿九日）

	午前	午後
滿潮	一時五五分	一時二五分
干潮	七時三八分	八時〇五分

夏のお料理に味の良い
キッコーユウ醬油
品質にもサービスにも絶對他の追從を許さず
十六立詰壹挺毎に （みやこ漬一本）（甘ラン京漬一本）二本詰合せ 壹函宛進呈
二立瓶詰壹本毎に 金線サイダー一本又は資生堂石鹼 壹個宛進呈

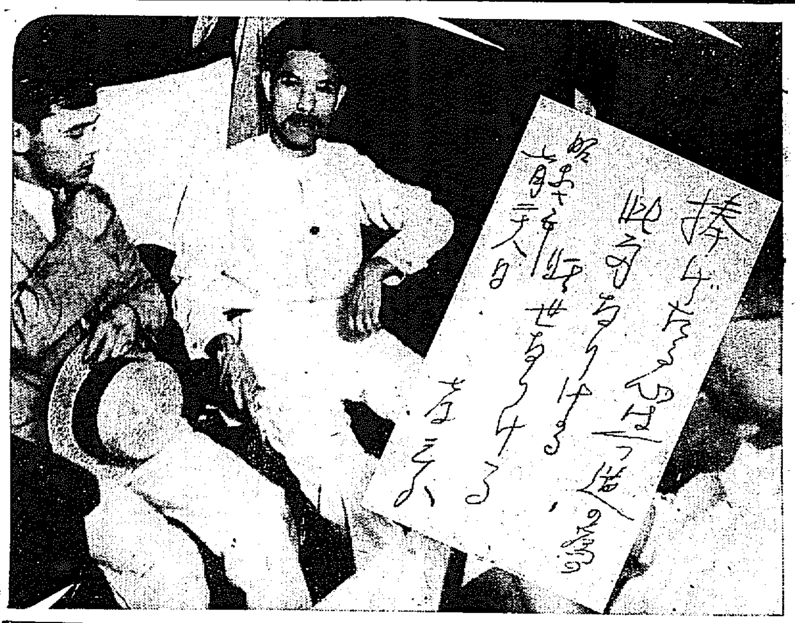

やつれを見せて 農民決死隊の愛郷塾長けさ京城を通過

憔悴の色もめだつ 護送中の愛郷塾頭

五十餘日を逃げ廻つた 帝都暗黑化陰謀の重大犯人

益々昂奮 車中各社記者のインタビューに

類はスッカリ落ち込んで蒼白なその面、疲勞と憔悴でスッカリ元氣をなくしてゐながらもなほ鋭く光る眼光―廿八日朝京城驛通過南行する第八列車の二等車寢臺番號十二號の主が感慨深げにうつむいてゐる。この男こそ去る五月十五日發電所を襲撃し大東京を暗黑化しようとした農民決死隊の陰謀事件に重大な役割を演じてゐたが、端なくも當局に探知され、目的遂行の直前に同志は遂に官憲に逮捕され、己れは嚴重な警戒網をくぐつて朝鮮を經由、滿洲に脱走しハルピンに潛伏、五十餘日をここですごし官憲の眼をのがれてゐたが、度重なる當局の追求に到底のがれ難きを知り遂に去る二十四日ハルピン憲兵隊に自首し、關東軍憲兵隊員宮田、柳生兩氏により東京へ護送されつゝある愛郷塾長〇〇〇〇である

現在の心境を 今後も變へたくない

『捧げたる心は一つ道のため』と歌を示しつゝ京城を通過

二等車の中央に席を占めた〇〇を發見した記者は『〇〇さんですか』と問へば〇〇は『今自分は名乘ることを禁じられてゐる、名前だけは呼ばないで下さい』と答へたが

記者『愛郷塾のスローガン通に目的は……』

〇〇『これに關しては當局から言明するを禁じられてゐます』

記者『何故ハルピンに逃走したか』

〇〇『私は私どもの行動が一般大衆から誤解されることを恐れてゐる、この誤解を一掃するためにわれ〱の眞實の叫びを訴へたいと考へそれには何かまとめておく必要があると考へ、更にハルピンには友人が居るので同地に赴いた、同地では約一千頁に亘る著作を試みやつて完成したので、この上は當局にあまり心配をかけてはと、去る廿四日自首した譯です』

記者『現在の心境は』

〇〇『農民今日の窮狀を救ふには相當に意見もありますが僅かな時間ではお話しできかねます、こゝら邊りで打ちきらせて頂きたい』

記者『大變おつかれの樣子だが』

〇〇『ハルピンで水物にあたつて胃をこはしました、著作を行ふ時も死ぬ思ひで、ヤツト完成しました』

記者『今後は……』

〇〇『私は自分の現在の心境が正しいと信じて居ます從つて過去の通り將來もこの方針で進みます』

更に何かサインをとの記者の請ひに名刺の裏に

『捧げたる心は一つ道のため
この身なりけり 時世なりけり』

と一首をしたゝめた。

名刺のサイン責めにあつた彼は京城驛に到着した頃はもう大分昂奮して顔色蒼白を呈し疲勞の色があり〱と見受けられる、護送の二名の憲兵は機をみて車外に誘ひプラットホームを散歩させ樣としたが、こゝでもまたサイン責や寫眞班の包圍攻撃を受け充分の休息もとれなかつた、聽けば針の如く神經は昂奮してゐても疲勞が甚だしいので、廿七日夜はグッスリと眠込み何等逃走の虞れがないので、手錠一つはめないことを非常に感謝してゐるさうである

外金剛まで半日で行ける

便利になつた鐵道

久しく待望されてゐた外金剛への鐵道開通はいよ〱八月十一日から豐白、長箭間運輸營業開始によつて實現することゝなり、長箭より温井里までは自動車で僅に二十分位で達し得るやうになつた譯である、京城方面からの探勝客は夜十一時に出發すれば翌朝九時に長箭に達し、朝の十時に出發すればその晩の八時には温井里に行き着けることになつた、なほ汽車賃は京城から温井里行迄自動車賃も入れて三等往復七圓四十二錢で、汽車賃は三割引である、かくして天下の名勝外金剛は次第〱に近づきつゝある

賭博のあげく 相手を蹴殺す

場錢爭ひを始めて

廿八日午前九時京城府漢江通新堂里二百廿五番地の路上で、忠清生れの住所不定勞働金征鳳(二〇)は府内黄金町五丁目二百四十四番地鄭爾燮(三〇)と丸一賭博を開帳場錢の事から口[illegible]なり、金は激昂して『殺すぞ』と立ちあがり鄭の腹部を蹴上げ、これが致命傷となり鄭はそのまゝ即死し金はその場から逃走した。急報に接した所轄龍山署では田中司法主任以下刑事出動し現場附近で金を逮捕した。一方金の死體は龍山病院に附した(寫眞は犯人)

薄給者の福音

醫療機關と公衆食堂

…愈よ乘出す京城府社會課…

京城府社會課では府内における月收五十圓以下の俸給生活者の數を調査すべく、數日前府内の各銀行會社、官廳等にそれ〲通牒を發したが、近く全部の報告の取纏めを終る筈である、この報告の結果により、社會課ではこれ等の俸給生活者のために醫療機關、公衆食堂等の設備をなすべく計畫をめぐらしてゐる模樣である

悲慘な統計

全國失業者率 六・八六%

【東京電報】内務省社會局調査、本年五月一日現在の全國失業者數は調査人口七百四萬二千六百四十二名に對し四十八萬三千百九名に上り、其の失業率は六分八厘六毛を示して之を前月に比すると失業者數は七百四十三名増加したが、失業率は〇、〇一パーセント減少してゐる

汽車賃が安くなる

仁川海水浴場行

仁川海水浴客に對し、京城仁川間往復三等一圓、二等一圓八十錢に割引をなしてゐるが、一般旅客の便を圖り更に割引率をたかめ三等八十錢、二等一圓五十錢に割引することゝし、七月廿九日より實施される

交通地獄續く

酷熱のなす業か

二十六、七、八の三日間は酷暑も手傳つてさながら交通事故デーだ まづ二十六日午前零時二十分、府内錦町一丁目三二番地先で漢江發東大門行き電車七一五號から飛び下りた住所不詳金佳玉(二〇)は顛倒して全治一週間の傷を負ひ、二十六日午後六時四十分、鍾路二丁目四五番地先を自轉車にのつた府内水標町四十番地田中捩吉方雇人金龍一(一七)が通りかゝつて府外高陽郡崇仁面微鑑里三九番地柳萬錫(二七)と衝突、全治二日ばかりの裂傷を負はせた、廿七日午後時十五分、府内櫻下町一七七番地丁亨順が自轉車で府内光化門通り一五三番地先を通りかゝつた時、府内光化門一六六番地金興淳二男潤植(八)を誤つて轢き倒し、全治までに一週間の傷を、廿七日午後一時、府内南大門通り一丁目一二七番地を疾走中の府營バス(一〇四三號)と府外高陽郡漢芝面水鐵里重三根(七)をひき倒し全治二週間の傷を負はせた、更に廿八日午前十二時、タクシイ京二七六號運轉手佐々木料知(三〇)が府内玉仁洞二一番地先で府内苧洞四二番地金貞石(七)をひき、全治二日間位の擦過傷

超スピードで 轢き逃げ

無免許の自動車助手

【京城電話】廿八日午前五時、氣狂ひじみた超スピードの客なき自動車が府内太平通りを本府前に、まがつて府内孝悌洞九六番地先にさしかゝつた際、突然前方を歩いてゐた四十年配の朝鮮人男をひき倒し、そのまゝ何こへか逃走した、被害者は府内公平洞九九番地申鳳重(二二)といひ、直に府立松洞中央醫院に擔ぎ込んだが幸ひにも被害は左こめかみ頭骨に長さ一寸六分深さ六分の傷その他あちこちに擦過傷だけで全治まで二週間ばかり要する、この報に接した所轄鍾路署では、ひき逃げ自動車搜査の結果、午前九時頃、ひき逃げ自動車京二八九號は何喰はぬ顔で所有主車庫府内貫鐵町二丁目一九九番地イロハタクシーに歸つてゐるのを發見、運轉手府内通池洞二六九番地金英[illegible](二〇)も直に逮捕した取調べた結果同人は未だ運轉手見習ひで無免許であることが判り、同人は午前四時半頃車庫で自動車に手入れをしてゐるうち、急に一人で運轉をやりたくなり、無斷操縱前記の始末に及んだものである

同宿客の品物を 窃取して豪遊

故團男の親戚と僞稱して 遂に捕はれた股旅

木町洗谷里、安の兩刑事は最近府内の某一流旅館に投宿して各カフエーをはじめ料理屋等で豪遊を極める不審の一青年あるを探知し、廿六日夕刻同青年を同署に引致取調べると自分は故團琢磨氏の親戚で目下慶應在學中の山口正弘(二〇)であると豪語し、兩刑事を煙にまかうとしてゐたが、各地に照會した結果、團男の親戚とは眞つ赤な僞りで秋田縣生れ住所不定の者で今年七月上旬小倉刑務所を一年の刑期を了へて出所、その後詐欺し經歴、大田と前記の如く名士の名をふりまはし、旅館に止宿中の客の品物を巧に窃取し二十日頃入城、某旅館に投宿、その折も自分は武者修業中だとちつこんな間柄であると同旅館をスツカリ信用させ、同樣手段で同宿の客をねらつてゐたものと判明、なほ餘罪取調べ中

娼妓と心中を企て 男は逃出す

モヒで女は生命危篤

【仁川電話】廿七日夜仁川敷島町遊郭大黒樓に登樓した平町丸船員東京麹町區丸の内一八番地池田吾曉(二〇)は娼妓小奴と森千代(二〇)は馴染として遊興してゐたが廿八日朝八時頃に至るも起床せぬので、不審を抱き仲居が同室に入るや小奴はモルヒネをのみ苦悶中のところを發見して驚き直に手當を加へて調べると、兩名は廿七日夜モルヒネをのみ心中を企てたが死にきれず男はそのまゝ行方をくらましたこと判明、女は生命危篤、仁川署では男の行方を搜査中である

吉平 房子
話ツイタ 僕ノ宅迄直グ來レ 林

荒牛汽車に 戰ひを挑む

【仁川電話】廿七日午後十時十五分京仁仁川から發した四二四號列車が京仁線素砂梧柳洞間を進行中、急勾配第二踏切で西瓜を背負はせてゐた牛が線路内に突入暴れ出し、機關士が發見急停車したが時すでにおそく、人、牛諸共に轢殺された所轄仁川署からは現場に急行した

□□□□□□□□□□□□

元山松濤園海濱に

第六回 京日キャンプ村を開く

八月三日から九日迄一週間

半島が誇る全鮮一の海濱元山松濤園はいま眞夏の太陽を紺碧の海洋にうけて大自然の中に躍動してゐる、元山―そこは白沙千里日本海だ、遠く葛麻半島を望み、渚近く白波青松蜿蜒として他に求むべくもなき絶好の夏の海水浴場だ、今年もわが社は白砂青松の松濤園で八月三日から九日まで七日間に亘つて第六回の京日キャムプ村を建設することとなつた、海洋へ!山岳へ!夏の行樂は煩繁な生活裡にある都會人の心をそゝる最大のものであらうが、その風光明媚と大自然の姿に於て松濤園の京日キャムプ村ほど強くわれ〱の心を誘惑するものはない、元山がもつ雄大なる山と日本海の大自然は都會人の心底に置き忘れた原始の憧憬と現代人が求めてゐる、今や京日キャムプ村は着々としてその設備を整へ、讀者のキャンプ會員を迎ふべく双手をさし伸べて待つてゐる。白砂青松の日本海に林立する京日のキャムプ村―わが社は野遊火に、引網に、船遊びに、角力に、水泳大會に貝拾ひに各種催しを準備して待つてゐる、都會人よ!來つて今夏も大自然の搖籃に心ゆくばかり海邊の子守唄を聞かうではないか、こゝに都人の眠れる童心は必ずや甦つて眞夏の海邊に海洋の太陽に八月の健康を祝福するであらう。夏の理想郷元山松濤園は童心に子守唄を唄ひつゝ都會人の前に自然の抱擁を迫つてゐる

場所 元山松濤園海水浴場

會期 八月三日から九日まで(八月二日午後十時までに京城驛に集合、同十一時發列車で出發、歸りは十日午前六時五十分京城着解散)

募集人員 二百名(資格を問はず家族連れ大歡迎で團體申込の方は本社で適宜三人または五人宛一團に組み合はす)

會費 金三圓(別に申込金一圓を要し、乳幼兒(四才以下)は不要)この會費はすべての入費に充當

汽車賃 普通三割引で往復四圓九十四錢、學生四割引小人半額(京城元山間往復)小兒一圓四十七錢

申込み 八月一日午後五時まで、住所職業氏名年齢を明記し申込金を添へて本社事業部へ(個村に達すれば申込期間中でも締切る)

携帶品 寢具で極便な服裝のこと、(毛布、オーバー、セーター、空氣枕、小田原提灯、ロウソク、マッチ、手拭、海水浴衣、ナイフ・アルミコップ(食器)アルミ小鍋・箸などの簡易炊具、鋼刀、藥品、メンソレターム下痢藥、文房具、石鹸など)

食費概算 自炊は副食物と共に一日一人五十錢位で充分家族俘れは二、三割方安上りとなる(自炊をしない方には希望により御飯だけは本社配給所から供給する)

催し物 野遊火、引網、船遊び、村祭り、角力、庭球、水泳大會、新聞讀行、ラヂオ、貝拾ひ其他

設備 村役場、事務所、食料供給所、電燈、水道、井戸、男女便所等完備

□□□□□□□□□□□□

必勝を期して 水泳選手

參加者を申込む

【ロサンゼルス廿七日發國通】日本水上選手のエントリーは廿七日午前本部に提出された

男子 ▲一〇〇米自由 宮崎、河石、高橋▲四〇〇米 大横田、横山、杉本▲一五〇〇米 牧野、北村、石原田▲一〇〇米背泳 清川、入江、河津▲二〇〇米平泳 鶴田、小池、中川▲八〇〇米リレー 高石、武村、豐田、片山、武村(清)遊佐▲飛込飛板 小林、生江▲高飛 石田▲水球 藤田、阪上、竹林、木村、澤渡、時任、土井、村井、松本、鈴木

女子 ▲一〇〇米自由 松澤、荒田、小島▲四〇〇米 守岡▲一〇〇米背泳 横田▲二〇〇米平泳 前畑▲四〇〇米リレー 松澤、荒田、小島、守岡、横田、前畑▲飛込飛板 鎌倉▲高飛 鎌倉

競泳の規則に關する疑義につき委員會の陳辯け未だ確定せぬが、期間迄に依り右エントリーけリレーに六名の候補を舉げその事情に依つてリレーチームを組織する模樣、若委員側で六名以外の參加を許さぬ場合けリレーのメンバーを變更すべき旨の保留を附してある

廢物利用 家庭染色講習會
時日 八月三、四、五日
會場 本社來青閣
會費 材料その他一切にて金一圓(申込本社迄)
主催 東京手藝染色協會
後援 本社及各種公共團體

京城名所遊覽バス
午前八時と午後一時明治町より 婦人案内附 半日で京城の名所を殘らず見物出來ます 御一方にても是非御利用下さい
三越前 京城タクシー 電本一〇四〇・二七四四

頑固 慢性 ぢ特に痔瘻に脱肛 惱む人々への福音!
再發!痛い!切つても灼いても治らぬ惡性ぢ疾の方や永年お脱肛で困つてゐた人が!一日は愚か……タツタ二三回の內服で其の苦痛を軟げ…僅か……『七日』を出でずに全快の喜び……入院三週間を要すべき重症者が見事に全快してゐる實驗これ等は單なる一例に過ぎません、が事實けより以上に無數の難症患者を治してゐる全快者の感謝けそれより多々脱肛を不治とする專門家が今や驚嘆してゐるこれこそ特に世に誇るべき隱れたる名藥である。殊に同製元は國藥に敢逃い有名な宇京茶の製造元である京都府綴喜郡草内村大住の分店であるに於て人々は驚異の眼を投げるであらう同家では此の際社會奉仕のため葉書又は手紙にて申し込めば自宅治療法の說明書に秘藥を無料で報知する由

貸産對照表(昭和七年一月一日 昭和七年六月三十日)

資産之部	
現金	[illegible]
預ケ金	[illegible]
給付濟口未收金	[illegible]
無盡掛金未收金	[illegible]
給付濟口保證付金	[illegible]
不動産	[illegible]
假付金	[illegible]
掛込未濟金	[illegible]
土地建物	[illegible]
什器	[illegible]
拂込未濟資本金	[illegible]
合計	[illegible]

負債之部	
未拂無盡假給付金	[illegible]
内拂無盡給付金	[illegible]
未拂入札差金	[illegible]
未拂込解約返戻金	[illegible]
無盡給付濟金	[illegible]
期限未經過掛金	[illegible]
假受金	[illegible]
身元保證金	[illegible]
社債	[illegible]
資本金	[illegible]
法定積立金	[illegible]
準備積立金	[illegible]
退職給與積立金	[illegible]
前期繰越金	[illegible]
當期純益金	[illegible]
合計	[illegible]

右之通リ候也 昭和七年七月 興業無盡株式會社

絶對カブレヌ しらが染
キング出現によつて從來の悩みは完全に除はれるに至つた、故に如何に皮膚の弱き人と云へども心配無用なり發色は自然に色よく極めて上品にして光澤あり先づ此の大なる理想的特長に依り極めて多数醫學博士より推獎されし優秀品 キング
萬一カブレたる時は治療費負擔致します御安心の上御使用を乞ふ
仁川府宮町通り 朝鮮化學研究所 振替京城四九二八番

キユーピーマヨネーズ
海にも 山にも 御家庭の御食膳にも

醫學博士 織田正德
織田内科
京城府花園町(本町四丁目電車終點) 電話本局長二三四九番

美味・衛生・經濟・食糧
牛肉 平壤煮
昭和燒肉
平壤 桑田商店謹製

小兒良藥 ヒヤ奇應丸
愛育の秘庫 名藥の鍵
そこにこそ 救急― 治病― 保健― の三大藥効が待つ
主効 カンムシ、ネツ、メマイ、ヒキツケ、嘔吐、下痢、乳アマシ、夜泣、ホウソウ、ハシカ其他新イ小兒
藥價廿錢より十四まで
「育兒之友」無代進呈 御申込は名古屋市木曾へ
樋屋合資會社 振替大阪二三六〇
K-S-3

淋病專門
診察午前九時ヨリ午後九時マデ
京城郵便局北側(ヘレトー前)(電本二三五三)
チヱ京城醫院

淋病
患者よ!大阪のチヱは二十年間淋病に關し研究して來た。故に我がチヱには他所にない處方が有る。淋病は必ず治る病氣であるが、永い間苦しめた痛みも、チヱの藥品と療法や追從を許さない。一度御來臨の上詳しき說明を聞き一日も早く根治させよ。殊に病者の爲お時間を以て奉仕して居る。(地方文獻進呈)
京城郵便局北側 チヱ京城支店

育兒用 最高級品 眞珠ミルク
育ての親―
良質の生乳が持つ豐かな榮養分を完全に保つて居ります
愛兒の發育と健康の爲に
ぜひこのミルクを御選び下さい
新田煉乳製造所 伯海道十勝

エヂソンバンド
理想的健腦器
藥品不用 効果永久
特殊一萬の微妙なる學的作用を以て頭腦の疲れを調節し頭腦の若返りを促さしめ根本的に健腦の効果を現く
定價二、〇〇
京城府長谷川町 高野醫療器店 電本1226・911 振替京城4670

人畜無害 今津佛國理學博士發明
專賣特許 イマヅリ蠅取粉
▲傳染病豫防は
蠅 其他家庭害虫を退治するのが一番
蠅ばかりでなくどんな虫でもわけなく全滅
大阪仁木町 本舗 今津化學研究所

今津佛國理學博士發明
蚊とりの王樣!! 專賣特許 イマヅの蚊取線香
人畜に少しも害なし
(到る處の商店に有)
大阪仁木町 今津化學研究所

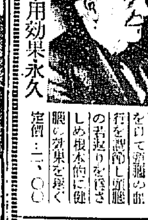

面白くて爲になる　流行趣味染色
斬新、簡易な二三の染法 (3)

東京手藝染色協會　簱野太十郎

糊染

模様繪中、絞り染は絞糸で種々の形を括つて防染し、臈纈染は蠟描きによつて防染し、又板締絞は同型の板二枚の間に挾んで防染するなど、古來染色の際に防染の目的で種々のものが用ひられ、各々獨自の味はひを持つて居ります。特に防染糊は工藝的染色にも一般に廣く用ひられ、用途に應じその製法にも秘傳があり糊の作り方は仲々難かしいものとせられて居りますが、こゝには比較的容易に出來る方法を一つ二つ御紹介いたしませう

皮革糊染法

牛皮のやうに堅い質の皮でしたら、糊染によつても染色出來ますが、元來皮革生地は加熱を不適當といたしますから、糊染が最適といたします、染色用皮革生地は極上羊皮を用ひます

1糊の作り方　糊粉と米糠を二對一位の割合でまぜこれに水を加へよくかきまはしながら煮て糊を作り、適當濃度の糊が出來ましたらこれを白布で漉してから使用すれば理想的です

2、下描き　ハンドバッグ、紙入、名刺入等の羊皮に鉛筆で好みの圖案を下描きします。圖案は單純なもの丶方が却つて面白い結果が得られます。それは模様以外の糊を塗りつぶす部分に糊獨得のクラック（龜裂模様）が現はれ、特殊の趣味が出るからです

3、糊置　極く單細な太い線の模様でしたら、糊を筆につけ、下繪に從ひ線描きしてゆきます、若し細い線描きの場合には糊筒を用ひこれに糊を入れ、一方から押へ押し出しながら線描きします

4、伏せ糊　線描きがすみましたら、毛筆に糊をつけ必要部分に伏せ糊します、糊を伏せた部分はやゝ盛り上る位厚く塗る事が肝要です

5乾燥、龜裂　糊置きが終りましたら、そのまゝ日光又は火鉢の傍で充分に乾燥させます。スッカリ乾いてから皮の裏面から指先で輕く皮面を折曲げますとピリピリ音を立てゝ龜裂を生じて參ります　若し龜裂が出來なかつたら、糊置きが足りないか、乾燥が不充分なのですから今一度伏糊し乾燥いたします

6、染色　アルス染料の好みの色を二倍位に薄めて、竹刷毛を用ひ一面に塗り流して、そのまゝ數分間放置しておきます

7糊落し　染色した皮生地を水に浸け暫くおきますと防染糊が落ち初めますから振り洗ひしてよく落し、水洗後ガラス板の平面へ皮を張りつけて乾燥させます

描更紗

緞通、腰帯等各獨自の特長があるやうに描更紗は又描更紗として優れた、染味があり、趣味のある優雅な染色品として殊更の愛好をよんでゐます

1、糊の作り方　糊粉一〇、糠二、骨灰一大匙位の様な割合で混合し糊を作ります、作り方は前の場合と同様です

2、下繪描き　普通生地のまゝでは着色の際滲みますから豫め豆汁を引いておきます、これに任意の圖案又は模様を鉛筆で輕く下描きします

3、糊置き　1に作つた糊を糊筒に入れ、下繪に從ひ線描きし描き終りましたら布の四隅をピンで押へて糊を乾燥させます。尚この際布を或る色にて現はし度い場合には糊の中に望みの染料をまぜておけばよろしい譯です

4、色差　元來描き更紗は濃い染味のものですから落付いた作品を御希望の場合は多少手數が掛りますが直接染料を使用すれば一番理想的かと思はれます。即ち直接染料やご自身の好みの色を小皿に湯で溶かし、助劑として、絹地の場合は酢酸、木綿地の場合は食鹽を何れも極く少量加へた上、毛筆にて任意に着色した上一日乾燥させます次に新聞紙の間に布を挾み、グルグル巻にして御飯蒸で約二十分間程蒸し、最後に取出して糊を振り洗ひして落し、乾燥させます。この着色に、冷液のまゝ何でも染まるアルス染料を使用すれば可成り手數が省けます

水難救助法と人工呼吸法 (6)

朝鮮總督府學務局マスター、オ、フイジカル、エヂユケーシヨン　竹内一

三、陸揚げ

さて、已に述べ來つた諸方法の何れかによつて、相手を陸近く救助し來つたとする。其の次に當然執るべき方法は、其相手を陸上に揚げることである。然らば、如何にして揚げようといふのか？

（1）先づ水の深さが約自分の腰の邊りまで來る淺い所までに運搬して來る。決して、腰以上の深さの所で相手を少しでも早く引揚げようと焦つてはならない

（2）かくして、適當の淺水の個處に達するや、先づ自分が水底に直立する（少し兩脚を左右に開いて安全な姿勢をとる）其後、頭から相手を自分の前方で水面上に浮かべる。この際左手は相手の後頭部、右手は相手左脚の膝關の部を支る

（3）次に、自分の腰を充分屈め相手を自分の方に引きつけ、相手の胸部下に水を潜りつゝ、頭が相手の脇下に出る様にして、相手を自分の兩肩の上に背負ふのである

（4）また深水中よりボート又は岩壁に相手を揚げるときは左の姫くする

A、相手の片手を船べり又は壁の縁に掛けさす。其の時、自分の一方の腕は、相手に2の位置を保たす際、其の相當なつた相手の手の上を掴む

B、そこで、自分は船又は壁上に上り、右手は相手の右手首、左手は左手首を握りと擧る。この姿勢は、自分が相手に正面し、自分の兩腕は相手の腕と交叉してゐる態である

C、而る後、二三回、自分の腕の力で、相手の身體を上下に反動をつけ、充分の反動を得た後、最後に力強く船内又は壁上に引上げるのである。この際、相手が斯くすることによつて胸、腹部等に負傷しない様充分注意することが大切である

四、去脱法

すでに述べた如く正に水に溺れんとする者は、藁切れでも掴む心理で盛んにもがいてゐるものである。故に、陸上に於ける諸種の事故の場合の如く、相手を救助者が面かり抱き縮めることは仲々困難である許りでなく、水中なるがために、往々にして相手にしがみつかれ、救助の自由を失ひ、共に水の犠牲となる悲慘も少くない。否殆んど全部が、斯る際に於ける適當の去脱法を知らない時に惹起されるのだから、斯る場合、徒らに血氣の勇にはせりつゝ相手に飛びこんで行くことは危險極まることであり、決して推賞すべき態度ではない。斯る際は、相手が盛んに水中でもがいてゐるのを靜觀し、相手が非常に疲れ、充分手足を動かす力が無くなつた時か、或は又、意識を失つた時に、初めて適當の諸救助法を取るべきである

然し、萬一、若相手に接近して接近し、相手にしがみ附かれ、救助の自由を失つた場合は如何なる方策をとるべきか？今こゝで述べんとするのは、斯る際に於ける諸方法である

1、前方より把捉された場合

今、君が相手の兩腕によつて正面より把捉されたと假定する。其の場合の去脱の順序は

A、若相手の頭が君の右肩にあるなれば、右手で相手の右腕を、禁が相手の右部に來る様にして堅く腕の力で右方に押す

B、同時に、左手で、相手の右肱の外部を握り、上方にネヂ上げつゝ自分の頭を彼の兩腕の間から彼の右腕の外に出す

C其後、相手を後向けにし已に述べた運搬法の何れかを執ればよい

2、後方より把捉された場合

A、先づ最初に、相手に面しようとする方向に頭を廻す。斯くすることによつて自分の咽喉を首の腕肉によつて保護することが出來る

B、相手の自分に最も接近してゐる方の手首を捕へ、これを内方に下向けて捻る。同時に四方の手で同じ腕の肱部を捉へ、下方より上方に押し上げる。この動作は十分彼の兩腕間より自分の頭部が去脱されるまで繼續する。頭部が束縛より去脱する事が出來れば、肱部の手を放し、四方の手首を把へてゐる手は、捻轉したまゝ曲げさして相手の自由を束縛し、其後は一方の手を相手の顎下にかけて運搬する

趣味をかたる (4)
刺繍の仕事は努力が必要
絢爛目も覺める衝立の繪模様

刺繍を語る――小林あや子夫人

徳川時代の城下といつた風貌を偲ばせる大和町二丁目、南山を背後にして淡墨の頁をめくるに相應しいねり塀町を、夕立雲を氣にするポプラを唯一の宿に、蟬はこの暑さをヂヂッと鳴き立てゝゐるといふ風景だ。古典味た建物の應接間にはソフアーに無造作に置かれてあるクツシヨン、白いレースの窓掛が風にゆれて現代色を漂はせる　ここはリボン刺繍に趣味深き城大教授小林研治郎氏夫人あや子女史の宅だ。あや子夫人は上むきがちにだが落付いていとも丹念な努力家らしい口よりで語る

『佛蘭西刺繍もリボン刺繍も、その材料が少し異つてゐるだけで、やり方は同じなんです』

なんと皮肉なお言葉をそつと前置きにして背後の額様を見上げる

『あれがリボン刺繍なんですこちらのクッションの模様がフランス刺繍になつてゐます。趣味としてはまことに好いと思ひますが、家庭的にもあまり時間をとる事と氣から落つけた氣分でないとうまくゆきませんので努力が必要な仕事なんですから』

そこで隣室へのふすまをそつと開いて見せる、おゝなんとそこにはこそリボン刺繍とたん申し得べき金色のいとも眩しい衝立に、浮かなりボンボンと踊り出さうな紙んで見ゐる仕舞の繪模様だ『これ持ちだ、町の古典的な額縁の中に近代藝術をすつかり抹殺して了つてそこに形式的な綜合美術を掲合してゐる新出二重奏の第六感を滿喫？させる

『刺繍もやはり下繪を自分で創作しなければ眞物のものは出來ませんでせう出來得ればさうしたいものですが、もう姿なんか駄目ですから娘にすつかり讓つてゐます』

と、暗に夫人は現代人を謳歌しようとします（寫眞あや子夫人の作品とあや子夫人）

ステーヂ藝術は大衆の味方
移動劇場の名稱に就いて
滿博演藝館で萩原座主談

衣裳も注文し　二の替りに苦心

移動劇場では二の替り演出に就いて計畫を立て衣裝部では本町の婦人服店非他に既に注文しミユジックに就いては大衆物ジャズを中心として安藤氏が趣向構想をねつてゐるから定めし素晴らしい陣容を見せるであらう（寫眞はヴォードビル一場面）

新興滿蒙博覽會場呼び物の一つで開場以來大盛況を見せてゐる滿蒙館天華移動劇場は從來の

天華一座　と云ふ波看板を今回の博覽會を機會として初めて移動劇場第一回お目見得としたものであるがその名稱改稱に就いて今日迄のファンにはあまりよく知られてゐない模様であり其内容に就いても現下の日本興行界にとつて明日を暗示するものであると云はれてゐるがこの改名に就いて移動劇場

萩原座主は　大要次の如く語つてゐる

今日の興行等の中で主として私達のねらつて來た路は高級的な地盤で決して大衆と握手すると云ふやうな見地は一種の墮落だと云ふ風な見方しかされてゐなかつた。然し既に御存じの通り社會の要求は一歩も二歩も進んで私達の一行が構成してゐるやうな

形式を歩ん　でゐる興行物は別して唯高級西洋であると云ふだけでは何等の意義を持ち得なくなつて來たのです、内容に至きましてもそれは狗猿や猥田、河合其他の現在行つてゐるレヴュー物やバレーでは到底それの對立は望めないのです、何故かと云ふとそれ專門に全力を傾注して行くと云ふ事が許されないので自然其尖端的火蓋は私達の方が一番に

ステーヂに　上げて來たものであるが、耐久力は持續出來ないのです、從つてレベルを下げると云ふ考へが浮ぶかも知れませんが私の意味は藝術は大衆のものと云ふ見方であつて考へ合内容の低下ではない、と信ずるのです、そこで新たにその眞相に相應しい名稱として移動劇場としたのです、また之に似た思ひ付きで東京では前衛門一派で

天幕劇場の　計畫があります。これは現在長岡幹部級では月幾回かの上演をどうにかやつて行けますが、中堅幹部以下では一ヶ月十五回にもむづかしいのでこれが救濟策としてテント劇場の計畫をしてゐるのです

博覽會映畫　プロ決る
廿九日より上映の分

博覽會開場中は高級映畫を選定特殊に一プロを編成上映中であるが更に一層の光彩を添ふるべく過日來係員の手に腐心中であつたが漸く配給上の都合もつき廿九日より博覽會に於て上映するフキルムのプロが決定した、從つて更に興趣を添へる事であらうプログラムは左の如くである

二十九日　金蓮賀主演　朝鮮映畫『岩裂く松』東亞商業公司猛獸王國實寫『サンバ』

三十日　『良き公民』ラリー・シモン主演『旋風ラリー』チャーリー　チャップリン主演『チャップリンの給料日』

三十一日　映畫寫『帝都市民の一日』關東廳警務局『滿洲警備』マーメイド・コメデー『無人島探檢』

八月一日　振進キネマ映畫『難局打開』

二日　〇朝日キネマ映畫『赤誠の歌』〇金剛山中ロック・クライミング

盛物

大日本花道協會々員小原流　牧原一羊

盛題は『君子横行』材料は根洗ひの岩蘭連花に枯蓮を用ひ、蟹をあしらひました。これは南畫の趣題よりとりましたもので、盛物の中でも難いものでございます

本三圍碁大會

去る二十四日本社三俱樂部に於て本會幾會式を兼ね圍碁大會開催するもの四十有餘名殊に高級者の參加多く近來になき斷然盛會にて當日の入賞者は左の如し

一等皿田、二等高島、三等野村　四等古田、五等村岡、六等佐々　七等酒田、八等北島、九等奧

本社特選　圍碁對局 (九)

先相先　鹿間千代治（四段）
先番　蒲原繁治（三段）

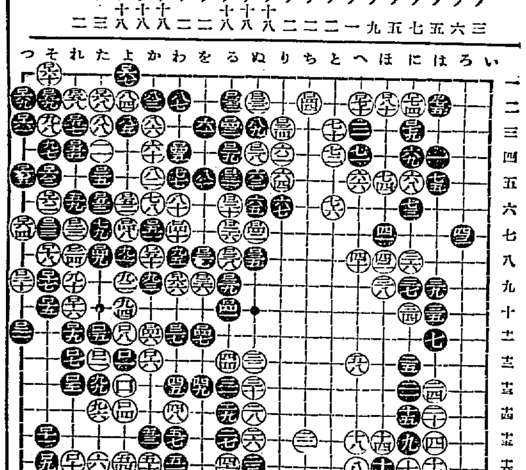

つノ三　そノ六　そノ五　つノ七　つノ五　わノ九　よノ一　たノ二　つノ二　へノ二　かノ十八　よノ十八　をノ十八　にノ二　はノ二　にノ十八　ほノ十八　はノ十八　にノ三　ほノ二

對局者の感想

白く　一六五では一六六に粘いで白一六五なれば（りノ七）に約へて打つ手段もありましたけれ共一六五に活きて碁は遅

白く　くないつもりです　一七〇は一七一に取るのとは何れがよいものでしたか

白く　一七四は一七五を遂むが殘つていました

「椎野の百日咳藥」と云へば横濱市の椎野さんに傳はる日本で只一つの百日咳專門の名藥で、これまで幾多の難病者を救つた效い實例を持つこれ以上の良藥はあるまい。『私共の子供は買藥で救はれた』『引付くて良く利く』一等の喜びの感謝狀が多數ある。詳細は横濱市中區西戸部町一丁目十二椎野五郎左衛門總本家へ子供の年齡明記の上ハガキで申込めば百日咳全快感謝狀集と親切な説明書を無料送される筈である

因みに特製品「椎野の百日咳藥」の定價は中人用（十五歳から五歳迄）十日分四圓、二十日分七圓、小人用（五歳以下一歳まで）十日分三圓五十錢、二十日分六圓で郵金送料金四十二錢代引金五十錢

ヤスラガ　サマタミ　140　政田三

眼科　耳鼻咽喉科　荒川醫院
京城本町二丁目（明治製菓裏）
荒川正雄
電話本局一五三四番

三ツ矢血肉人参葡萄酒

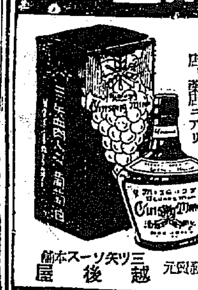

血肉葡萄酒一本で貳拾圓當る

懸賞

方法
〇三ツ矢血肉人参葡萄酒の口金一個（三ツ矢のマークのある部分）を（開封一錢切手貼付にて）本舗宛御送り下さい
〇封書の裏面にはあなたの住所氏名をハッキリと御書き附き下さい
〇口金の送り先　大阪市東淀川區崎西通一丁目四　越後屋商店懸賞係

規定大略
〇募集總數　百萬口
〇抽籤方法　一口毎に抽籤券一枚と四等景品一個を差し上げます
壹千口を一組として嚴正抽籤
〇當籤發表　昭和七年十二月二十日大朝、大毎紙上廣告にて
〇景品引換　昭和七年十一月末日限り
〇締切　昭和七年九月三十日まで

景品種目
壹等　金貳拾圓（三越商品券）　壹千本
貳等　金參圓也（〃）　貳千本
參等　金壹圓也（〃）　參千本
四等　官製はがき　三枚宛　全部もれなく

全國有名化粧品店、藥店ニアリ

發賣元　三ツ矢ソース本舗　越後屋

活きた乳酸菌を含む榮養飲料
オレンヂ　ミルプ
發賣元　宮内省御用達　株式會社　明治屋

御化粧洗顔用
ツバメ石鹸
百の説明より御肌が何よりの試驗台！
合資會社長瀬商會木村石鹸舗

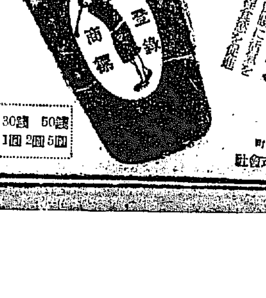

美胃腸藥味
ゴルフ
夏痩豫防はゴルフに限る
疲れ切つた胃腸に活氣を與へ不思議な程食慾を促進する。
30錢　50錢　1圓　2圓　5圓
東京室町　製藥株式會社　三共（？）

キンチョー
香取線香
安住かとり線香
一番よい持ちの火持
眠れ!! 安から住みよき夏に
猪印
カートル本舗　安住大藥房

●レーベン一服オオわが頭腦の明快さよ

全鮮藥店賣販
淋疾特効新藥ゴノGONO
二円　四円　十円　病院用　二十円

大信託と本府態度
財界實勢への順應方針から
懇談會意見を尊重

資本金二千萬圓見當の大信託會社新設問題に關しては二十七日夜東上した林財務局長は滯京中に機會を見て目下東上中の加藤鮮銀總裁、有賀殖銀頭取、荒井朝鮮信託協會長、關東一銀行頭取等の諸氏と何等かの協議をなす模樣であるが、在鮮財界有力者一般の意向としては現下の鮮內經濟界の實勢は必ずしもその設立を必要とするものではなく、又萎縮し切つた現在の財界では出資關係等において非設立に可成りの困難を伴はないとも限らず、更に又經濟的觀念の殆んど缺如せる朝鮮ではその利用程度從つて會社目標の探究の程も疑はれると見られてゐる模樣であるが、一方本府當局としては信託思想の普及と信託の本義を放れて寧ろ邪道を辿つてゐる目下の鮮內信託業界をリードして信託の正道を歩ましめる指導的營業觀念を以つて新設信託會社の使命としたき意向である右に關し兒島本府理財課長は語る

『既設會社の吸收合併を前提として新設する事はよくないと思ふ、それならば寧ろ初めから打つて一丸としたものを設立すべきであるが、經濟界の實勢に伸はないことを敢行して既設類似の諸機關及び關係諸機關に變動を與へることも大いに重視すべき大經濟問題だから、鮮內財界の實情と斯る機關の生れ出ること自體とが著しく背反するならば余程新設せないことも一方法である、それだから數回に亘つて實際家諸方面の意見を聞きたいと思ふので、その結果から當局としての決定的意見も樹立したいと思ふ』

既設信託態度
懇談會成行待ち

一大强敵の出現とも心强き味方の再來とも、その轉び次第によつては何れともなる大信託會社新設問題に關し鮮內既設五信託會社は如何なる態度に出るだらうかは誠に興味ある問題であるが、目下のところ未だ何等決定的態度表明なく單に二、三者の間に於て意見の交換ありたるに過ぎない模樣であるが、來る八月十日の第二回懇談會までには荒井會長も歸鮮するので、十日の成行き如何によつて何等かの態度決定を見る模樣である

根本的問題の
臨時議會提案は不可能か
顧問會議初日は顏合だけ
東上委員の第三報

鮮米擁護期成會第一回東上委員第三回情報（廿七日午後七時五十分發）左の如し

今日牧山代議士邸にて農林省松村參與官と會見懇談したり農林省の所情は絕對に秘密にて依然知るを得ざるも臨時議會には根本的問題は提出不可能の樣子なり顧問會は本日顏合せに止まり明日も引續き開會の筈、本日は右の外拓務大臣、同殖產局長及政友會總務と會見陳情せり

自動車業
監督大體方針

朝鮮自動車業統一の第一步として二十九日後くも三十日に鐵道局官制改正發表となる模樣であるが、同時、政務總監の地方道府知事に對する訓令の形式により自動車業監督に關する大體的方針を發表する事になつてゐる。其によれば他日自動車事業令發布に至る過渡期として、地方道長官は乘合業者の

一、二十哩以上に及ぶ線

二、競爭線

三、二道に跨る線

四、釜山、大邱、京城、平壤府內のバス

以上四項に關る、新設出願に關しては當局に對して內伺を要する事になる模樣である

京城側要望
實現困難
京仁運輸問題

京仁運輸改善座談會は二十六日京城商議所主催で京仁關係方面二十餘名熱心な會見を行つて意見の交換をしたが運賃の引下と賃貸引下げは京城荷主側の要望に不況の折柄相當理由けあるにせよ鐵道局と朝運が第一項に應ぜぬやうであり又第二項は仁川當業者の一致不服ある模樣で共に考慮を約して物分れとなつたが結果に於て京城側の要望け容認されにくいやうである

紐育株式上伸

【ニューヨーク廿七日發電】廿七日のニューヨーク市場は幹並に明

小麥市場暴騰

【シカゴ廿七日發電】小麥市場は買氣盛と買境高に一躍二仙餘りの暴騰を見九月物五十一仙半（二仙八分の一高）當限五十仙（二仙八分の一高）之は一般外部筋の人氣が小麥市場に歸つて來たものと解されてゐる

米棉市場强含

【ニューヨーク廿七日發電】米棉市場は最近の堅調に强かつた所へ株式市況好轉より相互作用に昂騰し一時は七十五仙高と躍進引値は十三乃至十六ポイント高（前價七十錢）底意はしつかり

京城商議々員總會

京城商議では廿九日午後三時より議員總會を開き既報廿七日の役員會決定事項（日本商議聯合會出席方に關する件）を附議し朝鮮商工會議所總會の經過報告ある筈、同日本商議總會出席者は古城副會頭及伊藤理事に內定してゐる

大穀會聲明書
運賃交渉決裂に就て

鮮府同盟會對仁川穀物協會の運賃問題紛糾解決の條件として仁鐵道から鮮外輸出主たる大穀會に對する不當契約の削除を要求しその前提として大穀會と鮮人商同盟の提携は殆んど成立したが飯野加盟問題で交渉決裂を招いた爲け既報の通りだが右に關し大穀會は左の如き聲明書を發した

聲明書要旨

大穀會は曩に鮮米移入に付て汽船運賃、艀賃の正當なる引下げ並に大阪港に於ける岸壁利用により中間費用の節約を高唱し業者側の注意を喚起するに努めたる處一部業者の容るゝ處とならず不幸にして對立此處に至つた。其間本會は志を同じくする飯野汽船と提携し萬難を排して所期の目的達成に努めたるに各方面の同情は翕然として集まり今日此處に豫期以上の効果を擧めつゝあるは洵に欣幸とする處である時偶々仁川穀物協會長加藤平太郎、辻川宮吉兩氏の來阪に際し斯界業者の兩々相對峙するは取引の圓滑を缺くとの見地より友誼上合法的に兩者調停の勞を採らんとの申出あり本會は素より中間賃費の存在を許さざるの狀勢に鑑み此かでも斯界業者の爲めに貢獻せんとする赤心の發露に外ならざるを以て仲裁者の調停申出は悅びこれを迎へ本會の主旨を沒却せざる範圍に於て白紙以て調停を一任することゝした。然るに當諒解はなり調停將になりなんとするに當り一部の策謀に依り調停を覆し然も自己擁護の爲め顧ず遂に決裂の止むなきに到らしめたることは仲裁者たる仁川穀物協會代表者の聲明に依り瞭かとなつた。不幸にして調停は破れたが大穀會は斯業の革正と大阪港湾の爲め益々一致團結し同志の飯野汽船と提携し大勢順應以て所期の目的貫徹に邁進せんとす

昭和水利問題で
今井氏等奔走す
土改會社の存續に關すとて

昭和水利の着手さるゝと否とは東拓の態度を重視されてゐるが東拓が參加せずとも必ずしも該計畫の中止を豫想する必要なく東拓參加（干拓を主とす）を第一案とし東拓の不參加を第二案として事業遂行の可能性あり來城中の今井土改會社理事長は久保常務と此點に於て本府と打合をなすものの如くである、而して土地改良會社としては昭和の存否は目先同社の存廢に關する大問題であり本府土地改良課も相當力瘤を入れてゐるから何等かの目鼻を下半期に於てつける模樣である

札附業者の
整理は免れぬ
土木談合事件の發生に鑑み
京城府で銳意審査

過般の談合事件以來京城府當局では出入土木業者の整理を斷行すべく寄々協議を重ねてゐるが第一審の判決あるまでは工事の性質に應じて事件關係者と雖も指名をなすことになつてゐるが判決後有罪決定者は斷然出入の差止めをなすは勿論所謂札附の業者も整理を逃れないことゝなる模樣である

鮮銀對外爲替建値（廿八日）

倫敦	一志六片八分五
紐育	二十七弗二分一
上海	九十二兩二分一

內地の米價慘落は
鮮米のみの罪か【中】
鮮米移入統制問題に寄せて
東京商大助教授　西澤基一

年次	反當收穫高（石）
大正十四年	一、八九三
昭和元年	一、七六〇
二年	一、九五七
三年	一、八八九
四年	一、八五五
五年	二、〇六四
六年	一、七〇〇

昭和六年迄、反位面積當り收穫高は多少の起伏を描きながらも——これは天候の如何を關聯する——一路上昇の跡を示してゐる。一反步から取れる米の數量にこの上昇が見られる。これを向上せる技術の反映をみることに何人も異論のない處であらう。米價低落の原因の一つが茲にあつた

だが昭和六年に至つて數字は突如として減少に轉ずる。二石六升四合から一石七斗へ、此の間實に三斗六升四合、一割八分弱の激減だ。昭和五年が未曾有の豊作であり、六年が稍々不作であつたことを考慮しても、此の低下は餘りに甚だしい。事實一反步一石七斗の數字は前五ヶ年のどこにも見られない數字である。昭和五年を限界として內地水田の收穫は漸く下り坂に向つたのではないか。斯かる恐慌の風は餘りにも强い。疑ひは漸く眞實と化しつゝある。斯くてこの因子のみは今後にはむしろ米價上昇への契因とならう

では購買力の減退は如何だらう恐慌が來た。收入が減る。失業が增へる。一般購買力が低下する。これが米價に響かないだらうか。勿論響く。次の數字を見られたい

年次	人口一人當り米消費量（石）
大正七年	一、一四三
十年	一、一五三
昭和元年	一、一三三
二年	一、〇九八
三年	一、一三三
四年	一、一〇二
五年	一、〇七六
六年	一、一二四

大正十年を頂點として以後漸減の趨向だ。最近の數字は大正七年とにすら及ばない。而も大正七年といへば米騷動のあつた年だ。米が高くて富山の漁村のオカミサン連が騷ぎ出した年だ。この年にすら我々は最近以上の米を食つてゐた。何故だらう。好景氣の爲めだ。歐洲大戰のさ中、我國が未曾有の好況を續けた時には、一面において米騷動をやりながらも猶一般大衆の懷中があたゝかゝつた。懷中の暖かい限り內地米への永い執着は棄て兼ねる。それが戰後の不景氣だ。最近の恐慌だ。財布は輕くなり、欲望は緊縮する、國民は內地米を去つて外米に行き又麥を食はせる。斯くて需要が減退する。この適例が最近にある昨年秋日本內地の作柄は寧ろ凶作に近い不作だつた。五千五百二十一萬石餘、前年度に比べて實に一千百六十六萬石の激減だ。端境期に苦しい品薄れが期待された。端境期持越米五百萬石の維持到底望むべくもない。久し振りの供給不足だ。外米を手當てしなければならない。一月、二月、政府は外米商に命じて外國米百萬石の買付をさせた。然るに其の後の經過に逆調が來た。三月一日在米調査の結果は端境期に二百數十萬石の持越米を報告した、五月一日、七月一日、調査の度每に其の數は登り、今はかへつて五百四十一萬石の過剩が期待されてゐる、一度買つけた外米も今は不要となつた。僅々半ヶ年以前、供給不足をうれへしめた米が、今は却つて例年以上の過剩を示す。購買力の減退が米をさへ節約させたのだ。物價低落をよそに米丈け獨り超然たり得ないのは茲に原因であらう。事實昨年秋、端境期の三十四圓突破をすら期待させた米價の飛躍も今は全く見る影もない。二十一圓十錢（七月十八日）最近の夫れは二、三月よりも更に安い。購買力萎縮の前には米價の季節變動すら蹂躙される。米價は出廻り期に高く、端境期に安い。奇現象であらう

とまれ一般購買力の減退は米價低落の主役を勤める夫は供給不足をすら引きづつて行く

株式
高値警戒深し
外電好調に締めたが依然伸力續かず

前場　定め難き氣迷ひ勝ちの朝來は前日の東京の跳反と大阪の堅調あり、スチール好調も人氣を引締め、東新百三十四圓八と一圓三高に寄付き、アトマバラ買ひの利喰物も注れる始末で例によつて例の如く買物社絕へ勝ちに伸力缺かずヂリ／＼と下げて七圓丁と止め。朝新は七圓九から七まで刻み拓新は五圓八から六十錢と引け高値警戒强い商狀であつた

後場　前場外電の好調子と米價の直り足に刺戟されたが高値警戒深き折柄、後場は阪地の氣配弱に東新百卅七圓六、拓新五圓六と寄付き、買氣再燃の掛合を見せてヂリ／＼と上進び別掲の如く手堅く終つた

の步調を呈し居り、問題のスチール株の如きも無配回公表にも拘らず二十六弗台から朝來の七弗と樂ね一弗刻みの大中反騰を告ぐに至れる等は明かに久しく停頓、どん底に沈滯の姿であつた米國財界に一道の光明を認め得るところと見られる、かくして一脈の温味が彼方から來るものとせば我が財界に及ぼす反映も强ち輕視し難きものがあらう、特に我が株界の當面の情としては好材皆無から極端な閉り惱み、買稀れに陷り居り早晚訂正の一幕は免れ難い掛合にある事とて彼之對照し場面は安値は習拾はんとする氣勢が漸次顯されてゐる際何にも絕大な不安人氣より見て如何樣の風向となるかは豫斷を許さないが、一應深押し後步々戾り足の機先とて此際何等か醱然たる新材料に接せば一陽發の素質を培養されてゐるものと見る向があつた

株界片語

東京の跳ね反をうけ、スチールの續いて上進足に氣配頗る好調子、どうやら硬派にも呑めぐり來るか

◇沈滯、停頓のどん底にあへぎ悶え續けた米財界にも一脈の光はさしそめて來たスチール高、諸商品の徹底的底入れ完了等々にアメリカ恐慌もその進行を止めたかの樣子

◇海の彼方のこの有樣、悪い氣持がする筈もない。がそれを積極的買出動の手掛にも出來ないのが今だ何故なら我が環境は餘りにも暗い

◇不安門險を克服してこそ利が得られるのが相場であり、我一人行かんの信念が花の山に通し得るかの寶石であるとするならば、此處買ふべきではなからうか

米財界轉換か
一陽發の素質

最近に於ける紐育市況は漸く一轉換の兆候があり若取されるに至つてゐる。卽ち米棉小麥等の主要商品物價の趨勢を見るも底知らぬ底落の淵から徐々に浮み上り硬化

手掛り待ち
大勢直り目か

相場の特質として一旦惡る目がつけば步少の好材も響かず、弱り目に崇り目と云つた形で商狀は狹勢を持續するものである。頃來の商情が正しくそれであつた、がこと同樣逆轉して相場に直り目がつき來れば微々の惡材料も全く無感應となり買り際ひを上げ買ひ人氣とし伸びるものである。これから當面の商情を見るとき低金利を難しとも過般總選を入れ場面は正しく好材も全く効果なくして軟風たぶか儘をかへて來てゐる、而して今や場面には何等之を着目すべき手掛けないが、賣り偏傾の點より見て所謂直り目に直面してゐる。從つてのであつた、たがこの勢ひ目は大山下げと賣り浪心によつて漸次顯目先のところは未だ浮動商勢は免れ難いところではあるがまづ大勢的に買ひ時代に入ると見られやう、しかして混迷を脫しない財界に隨然とした手掛りでも出て來れば

いよ／＼本格的の立直りを見せることとならうとされてゐた

取組高

廿八日前場までにおける時期短期主要株のうち百枚以上の取組內容左の如し

朝新　買方白井三六〇京證一〇〇京證一六〇松山一八〇吉野六一〇立山一〇〇松山一五〇吉野一〇〇成田一三〇▲賣方京證一〇〇〇立山一三〇

拓新　買方根釜三〇〇京證一一〇松山四五〇吉野五〇立山一五〇▲賣方京證九〇〇成田二〇

安取　買方吉野一二〇

大新　買方大林一六〇白井一一〇德釜三七〇京證三〇〇成田二二〇松山九二〇立山一五〇▲賣方大林一〇〇京證六五〇成田一〇〇〇吉野三〇〇立山五九〇

鮮平銀受渡

昭和七年七月廿八日限受渡左の如し

▲賣方　保證公司三八、〇〇〇兩大森六、〇〇〇丸福仲買店一〇〇〇恒順隆一五一、〇〇〇大勝四、〇〇〇協豐銀號三九、〇〇〇大昌興泰公司一三二、〇〇〇

▲買方　原田一一七、〇〇〇兩大森九、〇〇〇丸福仲買店二、〇〇〇天和公司三十、〇〇〇大勝九二、〇〇〇德泰公司九五、〇〇〇同泰二八、〇〇〇計三八〇、〇〇〇

受渡標準値段一兩につき金一圓十一錢三厘在代金四十二萬二千九百四十四圓也

大阪株式市況

【大阪廿七日午後一時發】東京株式證券懇談會では金利引下げと印度關稅懸念緩和とにめつきり强氣に傾き賣方は值伸に伸び惱む

▲大阪新東短期先物後場寄付一百三十五圓四十七錢

期米
區々亂調子！
騰落共に續かず大市の往來場面

前場　相場は投物一巡と正米の賣行き良好で漸く復活の途につきいた所へ今朝は阪地が凄く六十二丁の上放れを報じたので俄然人氣は沸騰して當九圓丁度中九圓五十錢先九圓六十錢と爆發なしの二節は更に六十三錢と引締りしも寄付きに上阪地が放れた切り後は又復所惡的商狀を辿るので買方が利喰急ぐ一方軟派は好き戾りと見て賣進む爲め三節以降は五十九錢から逓節ナリ／＼安を演じ引際は遂に三十錢と氣崩れ早し二十三錢と目先上げ一巡の商狀を示現して前場を終つた

後場　前場阪地の爆發に驚けせし損切りを得り後場は阪地の强氣崩れ足立つた折柄、後場は阪地の强續けを打つ當九圓十六錢丁中九圓四十二錢先九圓五十一錢と二十万時持ちて上げ二回には更に八十五錢もつけ軟派の狼敗的投げに凄く二十圓臺に伸び二十圓〆六錢もつけ大波瀾に止めた

米界展望

相場はトウ／＼安値から約一圓方立直つたが別に眼新らしい强材料が出たわけでなく只投物一巡と賣方の利喰急ぎに依る反撥に過ぎない丈け又脈想的商狀となつてしまつた

◇此邊吹値は軟派が買直して來るに決つてるから直ぐに屁古垂れ腰となるのは當然で未だ高値の飛びつき買ひは警戒すべきである

◇今朝茎通信の報ずる所に依ると政府は米價の維持策として公定値段を限定してそれより安く取引する事を嚴禁する譯あると云ふのであつた

◇何にしても米の政府買問題と云ひ又鮮米の內地移入統制と云ひ期米市場に取つては全く身を削ずられるやうな問題である

買方俵括り？

高値から三圓五十錢以上も投下げせし揚句とて此邊は相場の線としても一圓や一圓五十錢は引返すのがお順序である所へ月末に望み東京では馬越一派が期近で七萬石餘の大受米をやつてのけ又阪地においても買方主力は賣方が渡す丈けの米は受取るべく既に準備を納入すると云ふ有樣であるから賣方が寄方を悲觀し過ぎた反動から云ふても相場は勢ひ高くならざるを得ない立場に至つて居るのみ所謂方側の策戰け此の期近で賣方の渡米を撥ぎさられ八月に入つて俵括りをするのがその目的であると當てるが未だ月は更に注目すべきであると見られてゐる

賣過ぎの反動

每日暴落する一方であつた相場も前日米は稍局面を轉換して安値から途に約一圓方復活を見る事になつたが之れは月末關係による賣方の利喰ひ急みに依る事は勿論一面には一時悲觀の境地にあつた東京の馬越大阪の鋼取一派が追證を納入すると同時に安値は依然逆さす

今日の市場
◁——前日最終と大引比——▷

株式	東新	百三十八圓九	二六高
	大新	五十七圓六	二三高
	朝新	十七圓八	—
期米	東京	二十二圓〇九	六四高
	大阪	二十二圓八三	八三高
	仁川	十九圓四二	四二高
商況	綿糸	休會	
	生糸	五百五十圓	一九高
	砂糖	十一圓四八	一三安

＝七月二十八日＝

株式（廿八日）
朝取短期

銘柄		寄付	大引	高値	安値
朝取	前	—	—	—	—
	後	—	—	—	—
同新	前	[illegible]	—	[illegible]	[illegible]
	後	—	[illegible]	[illegible]	[illegible]
拓新	前	—	[illegible]	[illegible]	[illegible]
	後	[illegible]	[illegible]	[illegible]	[illegible]
鐘新	前	—	—	—	—
	後	—	—	—	—
大新	前	[illegible]	—	[illegible]	[illegible]
	後	[illegible]	[illegible]	[illegible]	[illegible]
東新	前	[illegible]	[illegible]	[illegible]	[illegible]
	後	[illegible]	[illegible]	[illegible]	[illegible]
安取	前	—	—	—	—
	後	—	—	—	—

限定と日步

	限定	日步	代引
朝取	[illegible]	[illegible]	[illegible]
同新	[illegible]	[illegible]	[illegible]
大新	[illegible]	[illegible]	[illegible]
安取	[illegible]	[illegible]	[illegible]
鐘新	[illegible]	[illegible]	[illegible]
東新	[illegible]	[illegible]	[illegible]
拓新	[illegible]	[illegible]	[illegible]

短期建玉表

	賣方	買方	建玉數
朝取	[illegible]	[illegible]	[illegible]
同新	[illegible]	[illegible]	[illegible]
大新	[illegible]	[illegible]	[illegible]
鐘新	[illegible]	[illegible]	[illegible]
拓新	[illegible]	[illegible]	[illegible]
東新	[illegible]	[illegible]	[illegible]
安取	[illegible]	[illegible]	[illegible]

	出來高	累計
短期	[illegible]枚	[illegible]枚
長期	[illegible]枚	[illegible]枚
當日	[illegible]枚	

大株短期

銘柄		寄付	大引	高値	安値
大新	前	[illegible]	[illegible]	[illegible]	[illegible]
	後	[illegible]	[illegible]	[illegible]	[illegible]
鐘新	前	[illegible]	[illegible]	[illegible]	[illegible]
	後	[illegible]	[illegible]	[illegible]	[illegible]
日產	前	[illegible]	[illegible]	[illegible]	[illegible]
	後	[illegible]	[illegible]	[illegible]	[illegible]
東新	前	[illegible]	[illegible]	[illegible]	[illegible]
	後	[illegible]	[illegible]	[illegible]	[illegible]
日魯	前	[illegible]	[illegible]	[illegible]	[illegible]
	後	[illegible]	[illegible]	[illegible]	[illegible]

大株長期

銘柄	前寄	前引	後寄	後引
大株	[illegible]	[illegible]	—	[illegible]
同新	[illegible]	[illegible]	[illegible]	[illegible]
日產	[illegible]	—	—	—
同新	[illegible]	—	—	—
郵船	—	—	—	—
同新	—	—	—	—
鐘紡	[illegible]	[illegible]	[illegible]	[illegible]
同新	[illegible]	[illegible]	[illegible]	[illegible]
日魯	—	—	—	—
東株	[illegible]	[illegible]	[illegible]	[illegible]
同新	[illegible]	[illegible]	[illegible]	[illegible]
東新	—	—	—	—
同新	—	—	—	—

東株短期市場

銘柄	寄付	大引	高値	安値
東新 前	[illegible]	[illegible]	[illegible]	[illegible]
東新 後	[illegible]	[illegible]	[illegible]	[illegible]

東京現株

銘柄	
東株	[illegible]
同新	[illegible]
鐘紡	[illegible]
同新	[illegible]
郵船	[illegible]
同新	[illegible]
日銀	[illegible]
東新	[illegible]
同新	[illegible]
富士紡	[illegible]
日石	[illegible]
日毛	[illegible]

期米（廿八日）
◎朝取仁川

節	當限	中限	先限
前場（一）	[illegible]	[illegible]	[illegible]
（二）	[illegible]	[illegible]	[illegible]
（三）	[illegible]	[illegible]	[illegible]
（四）	[illegible]	[illegible]	[illegible]
（五）	[illegible]	[illegible]	[illegible]
（六）	[illegible]	[illegible]	[illegible]
（七）	[illegible]	[illegible]	[illegible]
（八）	[illegible]	[illegible]	[illegible]
（九）	[illegible]	[illegible]	[illegible]
（十）	[illegible]	[illegible]	[illegible]
後場（一）	[illegible]	[illegible]	[illegible]
（二）	[illegible]	[illegible]	[illegible]
（三）	[illegible]	[illegible]	[illegible]
（四）	[illegible]	[illegible]	[illegible]
（五）	[illegible]	[illegible]	[illegible]
（六）	[illegible]	[illegible]	[illegible]
（七）	[illegible]	[illegible]	[illegible]

	當限	中限	先限
帳入値段	[illegible]	[illegible]	[illegible]
取組高（石）	[illegible]	[illegible]	[illegible]
出來高	[illegible]	累計 [illegible]	

東京期米

節	納會	中限	先限
前場 寄	[illegible]	[illegible]	[illegible]
止め	[illegible]	[illegible]	[illegible]
中 止め	[illegible]	[illegible]	[illegible]
（一）	[illegible]	[illegible]	[illegible]
（二）	[illegible]	[illegible]	[illegible]
（三）	[illegible]	[illegible]	[illegible]
（四）	[illegible]	[illegible]	[illegible]
（五）	[illegible]	[illegible]	[illegible]
（六）	[illegible]	[illegible]	[illegible]
（七）	[illegible]	[illegible]	[illegible]
（八）	[illegible]	[illegible]	[illegible]
後場 寄	[illegible]	[illegible]	[illegible]
止め	[illegible]	[illegible]	[illegible]
中 止め	[illegible]	[illegible]	[illegible]
（一）	[illegible]	[illegible]	[illegible]
（二）	[illegible]	[illegible]	[illegible]
（三）	[illegible]	[illegible]	[illegible]
（四）	[illegible]	[illegible]	[illegible]
（五）	[illegible]	[illegible]	[illegible]
（六）	[illegible]	[illegible]	[illegible]
（七）	[illegible]	[illegible]	[illegible]

大阪期米

節	當限	中限	先限
前場（一）	[illegible]	[illegible]	[illegible]
（二）	[illegible]	[illegible]	[illegible]
（三）	[illegible]	[illegible]	[illegible]
（四）	[illegible]	[illegible]	[illegible]
（五）	[illegible]	[illegible]	[illegible]
（六）	[illegible]	[illegible]	[illegible]
（七）	[illegible]	[illegible]	[illegible]
（八）	[illegible]	[illegible]	[illegible]
（九）	[illegible]	[illegible]	[illegible]
（十）	[illegible]	[illegible]	[illegible]
後場（一）	[illegible]	[illegible]	[illegible]
（二）	[illegible]	[illegible]	[illegible]
（三）	[illegible]	[illegible]	[illegible]
（四）	[illegible]	[illegible]	[illegible]
（五）	[illegible]	[illegible]	[illegible]
（六）	[illegible]	[illegible]	[illegible]

大阪期米喰合　引辨氣配　廿二圓七十五錢

	賣方	買方	取組高
當限	[illegible]	[illegible]	[illegible]
中限	[illegible]	[illegible]	[illegible]
先限	[illegible]	[illegible]	[illegible]

		前場	後場
◇兵庫	先限寄付	[illegible]	[illegible]
	止め	[illegible]	[illegible]
◇下關	先限寄付	[illegible]	[illegible]
	止め	[illegible]	[illegible]
◇名古屋	先限寄付	[illegible]	[illegible]
	止め	[illegible]	[illegible]

大阪市中掛唱

	七八月敎	同	底
ストレート	[illegible]	[illegible]	[illegible]
ミドリング	[illegible]	[illegible]	[illegible]
ブローチ	[illegible]	[illegible]	不變
ベンゴール	[illegible]	[illegible]	不變

鮮內各取

		前寄	前止	後寄	後止
◇釜山	七末	[illegible]	—	—	—
	八中	—	—	—	—
	八末	[illegible]	[illegible]	[illegible]	[illegible]
	九中	[illegible]	[illegible]	[illegible]	[illegible]
	九末	[illegible]	[illegible]	[illegible]	[illegible]
	十中	[illegible]	[illegible]	[illegible]	[illegible]
◇大邱	七末	—	—	—	—
	八中	—	—	—	—
	八末	—	—	—	—
	九中	—	—	—	—
	九末	[illegible]	[illegible]	[illegible]	[illegible]
	十中	[illegible]	[illegible]	[illegible]	[illegible]
◇群山	七末	—	[illegible]	—	—
	八中	[illegible]	[illegible]	[illegible]	[illegible]
	八末	[illegible]	[illegible]	[illegible]	[illegible]
	九中	[illegible]	[illegible]	[illegible]	[illegible]
	九末	[illegible]	[illegible]	[illegible]	[illegible]
	十中	[illegible]	[illegible]	[illegible]	[illegible]
◇木浦	七末	—	—	—	—
	八中	—	—	—	—
	八末	—	—	—	—
	九中	—	—	—	—
	九末	[illegible]	[illegible]	[illegible]	[illegible]
	十中	[illegible]	[illegible]	[illegible]	[illegible]
◇鎭南浦	七末	—	—	—	—
	八中	—	—	—	—
	八末	—	—	—	—
	九中	[illegible]	[illegible]	[illegible]	[illegible]
	九末	[illegible]	[illegible]	[illegible]	[illegible]
	十中	[illegible]	[illegible]	[illegible]	[illegible]
◇京城	七末	[illegible]	[illegible]	[illegible]	[illegible]
	八中	—	—	—	—
	八末	[illegible]	[illegible]	[illegible]	[illegible]
	九中	[illegible]	[illegible]	[illegible]	[illegible]

市況（廿八日）

		寄付	前引	後場 寄止	同引
◇大阪綿系	七月限	[illegible]	[illegible]	休會	—
	八月限	[illegible]	[illegible]	—	—
	九月限	[illegible]	[illegible]	—	—
	十月限	[illegible]	[illegible]	—	—
	十一月限	[illegible]	[illegible]	—	—
	一月限	[illegible]	[illegible]	—	—
◇大阪棉花	前場 當限	[illegible]	[illegible]	[illegible]	—
	先限	[illegible]	[illegible]	[illegible]	—
	後場 當限	[illegible]	休會	—	—
	先限	[illegible]			
◇橫濱生絲	前場 當限	[illegible]	[illegible]	[illegible]	—
	先限	[illegible]	[illegible]	[illegible]	—
	後場 當限	[illegible]	[illegible]	[illegible]	—
	先限	[illegible]	[illegible]	[illegible]	—
◎現物成行值	五六〇圓				
◇大阪砂糖	前場 當限	[illegible]	[illegible]	[illegible]	[illegible]
	先限	[illegible]	[illegible]	[illegible]	[illegible]
	後場 當限	[illegible]	[illegible]	[illegible]	[illegible]
	先限	[illegible]	[illegible]	[illegible]	[illegible]
◇鮮平銀	當限	[illegible]	[illegible]	[illegible]	[illegible]
	先限	[illegible]	[illegible]	[illegible]	[illegible]
	現物	[illegible]	[illegible]		

紐育外國爲替電報

倫敦	三弗四十八仙
米貨	[illegible]
銀塊	[illegible]
米棉	七十錢高
印棉	二十錢安
スチール株	[illegible]
アナコンダ	[illegible]
日米貨	[illegible]
英米貨	[illegible]
紐育銀塊	[illegible]

京城延べ
寄爆發から
探押す

前場　義威まづ一過し形勢新規買ひの手も出づる有樣となつて好調の機先、大阪の一轉六十八丁の急騰報をうけ仁川は上げ渡つたが當所は忽ち一回九中十九圓七十錢と三十五錢高に始り、アト戾り待ちの賣物、利喰ひ、仁川の不勢もあり忽ち二回には五十錢、三回には四十三錢から三十五錢ともとの安値に軟落し、更に四回には十一錢から五回には十四錢と急

小浮動で終局

相場は高値から三圓五十錢の暴落によつて買方の投物に一巡出盡して又安値から約一圓方の立直りで安値を突込んだ賣方の買物も前日から今朝にかけて相場に現れ因果玉は雙方共一と整理濟んだ事になつて居るので此邊け相場も一服するのが當然と見られる殊に月末關係で新規買ひ手控へになる向が尠なくないのと目先之れと云ふ變つた材料も見つからない事等から推すと今月けもう此邊の小浮動に終局を告げ新甫が何れにか分限するものでないかと見られてゐる

各地當限受渡

【大阪】受渡値二十一圓五十錢、四萬四千七百石兵庫二十一圓八十錢、六千七百石下關二十一圓二千三百石

本直りは尚早

相場は途に安値から約一圓方引返したるも之れを四圍の事情から見ると別に直るべき手掛りは一つもなく只月末關係に依る賣方の整理商品と政府米價の公定を限定し安値取引は嚴禁する譯かあると云ふ漠とした材料に過ぎない、從つてこの反撥を本直りと見ることは、尙早である許りか內地の如きは土用入後の照込みが充分で早くも豊作を謳唄されて居り、又朝鮮も一部には用水の欠乏で作付が悲觀されつゝあるも大局的には頗る良好で水利組合地域の如きは豊作疑ひなしとまで云はれて居る狀態であるから高値は順氣變めの實物に依つて伸力を阻止される事は止むを得ない推所へ米作狀にしても各地撒而では在米の豊富を示し作柄の良好又は前途の供給過剩等より此の邊相場が吹いたら持米を處分しようと待ち構へて居る向が多いので餘程變つた强材料でも現れない限り此の復活は至難であると見る向が多い

買過ぎから再び强氣の買氣を喚るに至つたものである從つて人氣は多少買過ぎをなつて居る點であり此處は何も一段の高値へ運ばれるやも知れない狀態である

正米

前場　…崩れ、全く騰勢一巡の氣構で不味商勢を見せ六同九中十九圓十七錢と止めた

後場　前場各地の定め難き氣調子に寄付引安の機先、後場は仁川の强含みに一向九中九圓四十錢と二十三錢に寄付き、更に二回には七十錢と上騰ね商狀頗る强硬を見せ別掲の如く大引

京城　一等精白米十五圓五十錢鮮白米十九圓五十錢丸キ合格玄米三等十九圓四等十八圓七十錢今摺玄米十七圓九十錢下十八圓糾上五錢七中五錢五中五錢三

大豆　龍山一〇、六〇長湍一〇、一三〇鎭川一〇、三〇鎭原一〇三〇

仁川　丸キ丸チ石拔三等十八圓九十錢四等十八圓七十錢丹チ三等十九圓四等十八圓九十錢一等白米丸仁印八圓三十錢で玄米は內地不引合なるも白米の原料として相當好賣れ行きを呈して居る狀態である

釜山　鮮內の植付け狀況は餘り芳しからず大體內地の共落に牽制されて引かれた正米も今朝阪期の七十丁方の大反撥を入れて市中忽ち昨日に變る一轉商氣立ち賣物影を潜め手持筋の一齊引張りに五十錢方押し返し賣方も必需品を除いて着手控へ五百三十俵の商內にて圓南戰良三等十九圓四十錢無指十八圓七十錢四等十九圓四十錢無指十八圓四十錢見當を唱へた

大邱　愈よ悲觀された市中人氣も今朝內地期米一齊五、七十丁方の大反撥を移して忽ち人氣引立ち入荷米も寳物となりず氣配も三十錢方の反撥を演じ殿良三等十九圓三十錢神力三等十八圓九十錢見當を唱へた

群山　興地、地場共に可成り悲觀人氣で底知らずと言はれたが今朝內地期米一齊上放れに人氣一變硬化し市中賣物薄と轉じ氣配二、三十錢方引返し丸三等十八圓七十錢四等十八圓四十錢見當を唱へた

木浦　內地入往なし期米は反撥から漸次崩れたので一般に買控への振合で場面閑散ながら產地は安値賣物薄く一杯崩れた掛句であり相場は十四錢高で角七三等八圓五十錢四等八圓二十錢

鎭南浦　定期は益々低靡ながら全く順氣買入氣に傾いたらしく氣配更に三十錢方戾落の丸へ三等九圓二十錢四等九圓丁

東京深川在米

【東京】深川在米高二十八日現在は百四萬五千九百七十四俵と前日の在米高に比較して一千八百〇三俵の減少である

呪血圖繪　(39)
川畑直悅作　北富三郎畫
狂老女（二）

『何ぢやア……死體！死體だつて？……』

漁師の悴、まだ起きてゐた儀作は彈十の報告に泡を食つて表へ飛び出した。

『どこだ……え、川だ！七左衛門だか』

『いや、樋の脇で倒れてゐるだ』

『樋口で…斬り殺されてゐるだか』

『どうだか……』

二人は、そのまゝ土堤へ驅け出した。

『何だ婆さんらしいの…こりや』

儀作は一間ばかり手前で小腰を屈めて、少時、凝視してゐたが、屁ッぴり腰のまゝ、じり／＼と近寄つた。

『一向、血が出てゐねえやうだ』

『成程、斬られた樣子でもねえだ』

『の……すると行き倒れかの……』

『まて／＼……』と、儀作は分別らしく、俯伏してゐる顏の間へ、

そつと片手を差入れたかと思ふと

『おい！彌十……こりや死んでゐるのぢやねえだッ』

『ほッ！おや生きてゐるだか』

『うん、虫のやうな息だが、たしかにある、それに身體もまだ暖けえだ』

『それぢや病人か』

『さうかも知れねえだ。お主、手を貸してくれ起して見るだから』

二人は、腕で、抱きかゝへるやうにして、俯伏せになつてゐる體を、仰向けにかへしたが、瞬間、儀作は月に浮いたその顏を一目見るなり、

『やア……こりやッ……』と叫ぶやうにいつた。

『ど…どうしただ……爺はこの婆さんを知つてゐただか』

『し…し…知つてゐるの何のつて……こりや、此の一月程前から醫術先生とこにござる狹江ちや』

『ほッ！それぢや、あの甚路さまといふ女子のお供をしてきた婆さまか』

那邊、それは狹江に違ひなかつた。

『うん、さうだい、お主どうして知つてゐるだ』

『うん、俺や、今の先生のお家にゐて、その娘ごとも話してみただ。そのことについて、儂や爺に聞きたいことがあるだよ。それやすア、とにかくとして、これお、お供の婆さんだとすれやから捨てゝおかれねえだ。これからすぐ先生の所へ、とつ走つて來ようだか』

『まて／＼、知らせるのは後でもいゝだ、とにかく婆さを俺ンとこへ舁ぎ込まにやいけねえ、さアお主、腰の方を上げてくれ』

『いや、俺が背負つてゆくだ』

斯て二人は、狹江の體を、靜かにそのまゝ儀作の家へ運び返してきた。

『ちわッ！こんな時に一人暮しけ不自由で仕樣がねえだ……』と、儀作はこぼしながら、それでも、惡取く次の間に床をとつて狹江をその上に仰向けに寢かしたが、狹江は、體を動かされたせゐか、少時すると、微かに正氣づいたらしく、

『…水…水…』と呻くやうに云つた。

『やら、正氣づいたぞ。これやねえ……水か…』と、儀作はすぐ臺所から水を汲んで口を割つて含ませてやつた。

と、その水が通つたらしく、ごくりといふ音とゝもに咽喉佛が上下に動いたかと思ふと、

『む…ウ…』と、大きく呻いた。

が、そのすぐ後から突如、

『…文吾の惡魔ッ…鬼畜…文吾の畜生奴ッ…人殺しッ…』と途切れ／＼ではあつたが、その聲がはつきりと耳に這入つたので二人は思はず、慄ッ！として顏を見合はせた。

笑話
忠實な犬！？

大臣『この犬ならきつとお氣に召しますよ。毛は美しいし形は立派だし……』

令孃『アタシ、忠實な犬が好きなのよ』

大臣『いやもう、その點なら請合ひでさあ。なんしろ、こいつを三度賣つたんですが、三度とも、ちやあーんと歸つてきたんですからね』

京城日報 朝刊 本紙朝夕共十二頁

日清生命

遞減養老保險新設

經濟界の全面的不安不況時代に直面してその安全、有利性を最も明確に認識されたものは生命保險であります。

◇

就中日清生命は不況の嵐を外に超然として微動だにせず誠意契約者本位の經營を續け益々大方の信頼を深めました

◇

特に今春創設の新種保險は時代の要求を充すものとして江湖の歡迎を博し社業は愈々好況裡に發展しております。

◇

新種保險の特徴は三分累加遞減を約款に明示し不確定豫想配當を避けて絶体的に會社が責任を持つ點であります。

◇

更に新種保險はその益金の七割以上を配當し三分確定遞減と相俟つて厭倒的有利性と確實性を强調しております

創立廿五周年記念

日清生命保險株式會社 本社・東京丸の内
朝鮮支社 京城府太平通二丁目
營業案内御一報次第贈呈

京城日報

安全無害 理想的家庭用殺虫劑

シェルトックス

シエルトツクスの變つた用ひ方
洗濯──少量を用ふれば衣類を潔白します
窓硝子、鏡、陶器類の磨きに用ふれば奇麗です

蠅
蚊、蚤、南京虫
殺滅驅除 百パーセント

貝印揮發油と等しき良品なり

小罐 半パイント入	(1•35合)	•75
中罐 一パイント入	(2•1合)	1•15
大罐 一クオート入	(6•2合)	2•00
一ガロン罐入	(25•0合)	7•00
特製ポンプ	………	•85

百貨店、知名藥店ニアリマス

朝鮮代理店 株式會社 新井・藥房 京城南大門通二

ライジングサン石油株式會社製品

萬黑燒製造所元祖 京城太平通一ノ一三 電話光化門一五六八 小松商會

高級萬年筆 アート
型ハ最新、設備完全ナ製造直賣元へ
京城本町一 米澤萬正堂 電本四〇一六

●暗き家に神經衰弱明るき家にレーベン

農業世界

八月號 ◆四十錢◆ (送料二錢) 東京・本郷町 振替東京二〇四二 博文館

農界各方面權威者三十七氏執筆!!
農村不況打開策
現下の空論ではない、眞に味ふべき實際家の多種多様な實際案!!
◆農家苦境切拔策の實際……中林光三
□不況打開と多收穫 水稻の經濟的增收に精進せよ
□稻作の增收と施肥の問題に就て……永井威三郎

野菜と草花
◇甘藷の蔓返し蔓引立の可否
◇美濃早生大根の作り方
◇夏播甘藍の栽培法
▲夏の新品種『砂村齊美』の栽培
◇田舍で出來る草花園の經營
▲わかり易い薔薇の挿木法
▲夏の水栽植物『蘭草』の作り方
◇仙人掌談叢……H・J・ライト

(圖解説明) 干瓢の製造實況 西瓜六種の説明
○壯なる移住民の手記
○滿蒙移民と牧羊事業の前途
○比律賓本邦農業成功者
◎甘酒の簡易製法
◎大麥コーヒー製法
○五百圓で出來る釣堀の小經營
○小型電動機利用農具の作り方
○農産物の鐵道輸送に就て

植物品種改良の偉人 バーバンク自叙傳（ルーサー・バーバンク手記）
□秋蠶飼育の實際に就て
□農家の主婦の簡易養鶏法
□金魚の飼ひ方實驗（大西令信）
▲豚の經濟的飼ひ方
▲ヘチマの利用法
▲害虫驅除劑砒酸鉛
▲（小說）大地を愛す
▲農民文學最近傾向

アイスクリーム專門 レモン及ワニラ香料
株式會社 東 京城府花園町九七 東華洋行

赤玉ポートワインがになる

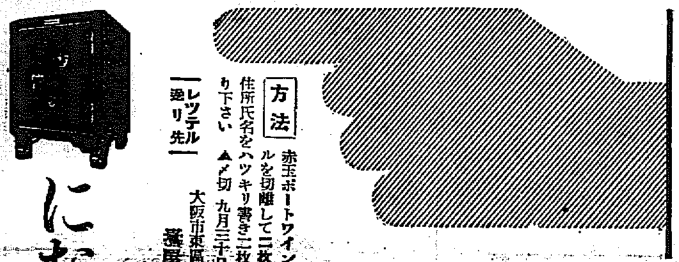

方法 赤玉ポートワインの包紙のレッテルを切離して二枚、各その裏面に住所氏名をハッキリ書き二枚を一纏めお送り下さい ▲〆切 九月三十日

【レッテル送り先】 大阪市東區住吉町五二 壽屋サービス係

特賞 鋼鐵製据付金庫 一臺 一千人
鳳賞 十八金金側腕時計 一個 又は…寶石入十八金指環一個 二千人
壽賞 線日居游石先生御揮毫 伊勢神木寫眞著名入 表札一枚 三萬人
應募の方全部に 赤玉賞 歯磨スモカ 一罐づゝ

332

品質効力第一 歯磨界のナンバー・ワン

クラブ煉歯磨

大20セン・中10セン

内科・小兒科 小林病院 平山運雄
旭町一（電本六九二・二三六九四）
入院室 チフス、赤痢、猩紅熱等

アリオール錠
糖衣・普通二種類あり
各地有名藥店にあり

安田銀行 京城支店

清脳新劑 頭痛最効藥 チヱヤー

御園つぼみ

白粉下

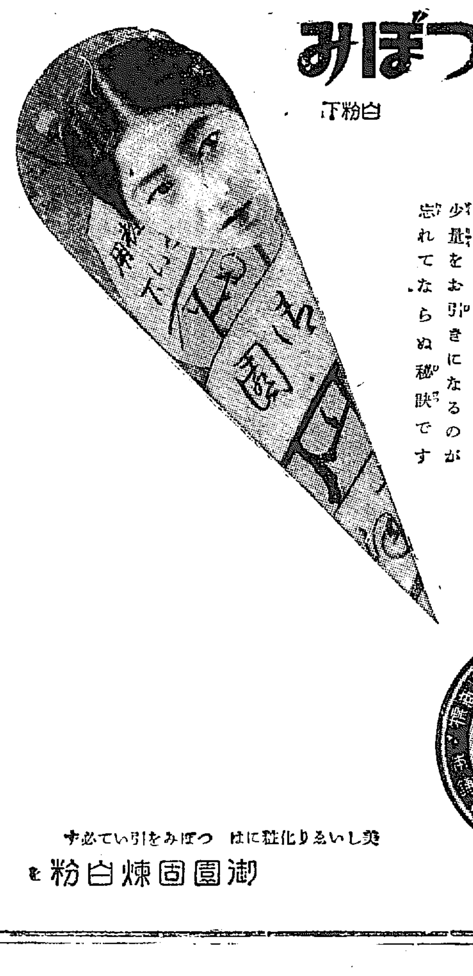

つぼみ第一 お手際第二

いくらお化粧上手なお方でもこれをお引きでなかつたら汗や脂肪でお化粧は崩れます。お化粧保ちを永くするには夏は特に御園白粉下のほんの少量をお引きになるのが忘れてならぬ秘訣です

二〇錢・三五錢・四〇錢 新容器入 二五錢

美しいゑり化粧には つぼみを引いて必ず
御園固煉白粉を

G.3

滿洲國の承認は 日滿兩國民の願望
本庄中將の留任を望む
昨夕刻入城の 駒井總務長官語る

滿洲國承認・並に四頭政治統一問題打合の重大使命を帶びて東上する滿洲國總務長官駒井德三氏一行四名を乘せた旅客機スーパーエンヂンのフオツカー『J-BBTO』機は、廿八日午前九時四十五分滿洲の國都新京を出發、高粱繁る高原の曠野を一路に東南の空へと飛翔、午後二時四十分龍井村に着陸、二時廿分同地を出發、絶好の飛行日和に北鮮の空をめざしつゝ午後七時五分夕暮け迫る京城飛行場汝矣島に到着した、飛行場には兒玉軍參謀長、菅原副官其他軍部をはじめ大村鐵道局長、佐藤航空官、關東參謀井上御用掛、遞信航空所長、川面監理課長等の人々が出迎へた、東京の上空から滿洲の曠野を見下した今『夏の滿洲は實に美しい花園だ』といつた駒井長官に灰色の夏背服にパナマ帽といふ何處から見ても總務長官らしくない、いかにも酒落瓢逸なる野人姿、細竹のステツキを突きつゝ出迎への人々に喜びの微笑を送る、何處に疲勞があるかといつたかの如く、まるで滿洲の國都新京から日本の國都東京に散歩でもするかの如く、歩も輕やかに飛行事務所前に設けられた室に腰を卸し、出迎への人々と少時快談、井上御用掛とともに自動車に打乘つて朝鮮ホテルにと向つたが訪往の記者に對し左の如く語つた

一日も早く承認を望む 四頭統一も急務

東上の要件は滿洲國承認と四頭政治統一問題だ、滿洲國承認は日滿兩國民が齊しく願望してゐるところであるから一日も早くこれを承認したがよい、執政は一日も早くとこれが承認を望んでゐる、四頭政治統一も承認問題と等しく刻下の急務である、承認が決定したら日本、滿洲ともに獨立國家であるから相互に特命全權大使を交換すべきものだ、四頭政治問題は東京で要路の人とあひ日頃の腹案を話したいと思ふ

滿洲の治安は 安定に向ふ

滿洲の治安は着々として安定の途に就きつゝある、自分の見たところでは非常に落着いてゐる、新聞や人の話では匪賊があちらに、百人こちらに千人と云ふやうに云つてゐるが、飛行機で見たら一番よくわかる、大體落着いて來た、馬占山の運命問題か、手古摺つてゐるやうに見えるがこんなものは問題のうちに入つてゐない

財政問題は 至つて單純

滿洲の治安の次に來る重大問題は滿洲の財政狀態—所謂產業問題だ、滿洲の財政は日本人が考へてる程複雜なものぢやない至極單純だ、張學良が發行した舊紙幣だつて滿洲國の金に換算して一億四千五百萬圓足らずだ、しかも現在の滿洲國には八千四百二十萬圓の現金がある、これは實にフランスに次ぐ確實な準備金だ、中央銀行の如きは創立日なほ淺いが預金はどん／＼増加して來てゐる、どつちみろ滿洲國の財政問題は憂慮すべき問題では決してない

匪賊の討伐は 今年一杯だ

鐵道沿線に匪賊が跳梁して滿洲旅行も物騷千萬だ、見合せようといふ話を聞くが、滿洲はそんなことはない、案ずるより安しだ、討伐はいつ頃終るかつて?決して年中行事ぢやない、本年一ぱいのものだ

熱河問題は 要するに金

張學良の湯玉麟利込み運動、熱河侵入は要するに金の問題だ、今が阿片の收穫時で金が浮山入る、その金の問題だ、いくら張學良がぢたばたしたつて今更何も出來るもんぢやないよ

軍司令官は 留任を望む

武藤大將が關東軍司令官になるといふ問題か、最高機關の統一、人選は勿論重大だ、この問題に就ては我々の今云ふべき限りではない、情誼から云へば本庄軍司令官を今迄どほり滿洲に置いて永久にその功績を殘したいと思ふところだ、これはわれ／＼も切に考へてゐる

辭表提出は 大デマだよ

俺が辭表を出したつて?何のために俺が東上するのか…東京の新聞があられもないデマをとばしてゐるが、甚だ遺憾だ、何も自分の辭職は日本政府によつてなされるものぢやない、自分は滿洲國家の役人だ、辭職さすなら滿洲國家がするのだ、自分は今執政の命をうけて東上するのだ、辭職なんてデマも甚しいよ

昨夕入城せる 駒井總務長官

寫眞中央は駒井長官、同前列右より出迎への大村鐵道局長、兒玉軍參謀長、左端は井上御用掛(京城飛行場で)

那須御用邸へ 兩陛下行幸啓 正式に仰出さる

【東京電話】天皇、皇后兩陛下には來る八月一日那須御用邸に行幸啓あらせらるゝ旨二十八日正式に仰出された、御發着時刻は次の如くである

八月一日午前八時二十五分宮城御出門、同四十五分原宿驛御發車、午後零時二十五分黑磯驛御着車、御用邸御駐輦

なほ駒井長官一行は京城一泊ののち廿九日午前六時旅客機により京城飛行場發、一路目ざす東京へと向ふ筈である

日滿コースは 直線が必須

今日の飛行は平穩だつた、本來は新京より奉天を經て一氣に敦賀、東京の日滿航空路の試驗飛行をする筈であつたが、航空上甚でなければならぬのでコースを變更して京城に立寄つた、しかし將來の日滿コースはどうしても直線コースでなければならぬと思ふ

龍井で語る

【間島特電】建國重大使命を帶びて東京へ向けんとする駒井滿洲國總務長官は、二十八日朝九時四十五分龍井に到着、午後二時二十分京城へ向つたが、その用件は日本の滿洲國即時承認促進にあるものらしく左の如く語つた

用件は何かつて……今度は京城を經由上京するが、用件は日本及び日本國民が名實共に滿洲國を見直してくれゝばよいのだ、そしてそれは最も急を要することだ

荒木陸相參內 陸軍定期異動 御裁可を仰ぐ

【東京電話】荒木陸相は二十八日午前九時半宮中に參內、天皇陛下に拜謁仰付けられ、陸軍定期異動につき內奏御裁可を得て退出し、直に內命の手續きを執り來月初め發表の筈

延長路移管案 參事會に上程 正式決定の筈

【上海廿八日發電】租界延長路行政權の支那側移管案は、二十九日工部局參事會に上程され支那側への移讓を正式決定する筈、日本としては工部局の延長路行政權行使は、租界當局が過般採擇せるフイザム案によるもので、今回遽かに本案を無視し應諾の要を認めぬと反對して居る

政府に對し 考慮を求む ◇—樞府側から

【東京電話】二上樞密院書記官長は平沼議長の命を受け、二十八日午後二時二十分堀切法制局長官を招き、文官身分保障に關する修正案の要點を傳へ、政府側の考慮を求めたに對し、堀切長官は熟議の上回答を約し同四時辭去した

國研の行動は 政界淨化の仇敵
國民と共に徹底的に膺懲 民政黨聲明を發す

【東京電話】小山民政黨總務長は臨時總務會の申合せに基づき、若槻總裁と協議の結果二十八日左の聲明を發し、國策研究倶樂部の態度方針を明かにした

國策研究倶樂部の最近の行動は陋劣を極め、既成政黨の腐敗を叫びながら巨額の黃金を散じ、我黨員の拔込みに狂奔し、現に某々等に選擧費用支給を約し、五千乃至一萬圓を與へ黨內に撒布せしめてゐる、此の巨額の黃金の出所如何は多大の疑ひなきを得ぬ、彼等に政治界革新を叫ぶ資格なく、新黨樹立の意義は沒却せらる、吾等は政界淨化の仇敵として國民と共に徹底的に膺懲せねばならぬ

國研を斷乎排撃 民政黨總務會で 奮然申合せを爲す

【東京電話】民政黨では安達一派の拔込み切崩しの陋劣な行動は全く現下政局を一層腐敗せしむるものとなし、急遽廿八日午前十時半から本部に臨時總務會を開き協議の結果、左の如き申合せをなし午後零時半散會した

申合

國策研究倶樂部に對しては從來寬容の態度をとり來れるも、其後の行動は政界を混濁するの甚だしきを以て斷乎排撃する事

國研倶樂部 「民政の聲明に 頗る憤慨 然し一笑に附し 泥仕合はせぬ

【東京電話】國策研究倶樂部は、民政黨の聲明に頗る憤慨し二十八日午後二時安達氏邸に會合し、意見交換の結果、民政黨の逆宣傳に反駁するは泥仕合となる虞れあり、倶樂部としては一笑に附し取合はぬに決し、左の申合せを爲し午後四時散會した

申合

吾等の政治的會合に就ては國民の嚴肅なる批判を切望するが、民政黨幹部長の聲明に對する泥仕合は此の際御免を蒙りたい

森島領事代理 昨夜退城歸任

過日來城、在滿朝鮮人救濟問題に關し本府當局と交渉中であつた奉天總領事代理森島守人氏は、廿八日午後七時廿分京城驛發歸任の途につき、代議士松岡洋右氏と共に奉天に向つた

スペイン 公使更迭 後任は青木氏か

【東京電話】スペイン公使太田爲吉氏は目下歸朝中であるが、これを機會に同公使の更迭を行ふこととなつた、後任はメキシコ公使青木新氏が最も有力視されてゐる

紙上滿蒙博 (2)
世界史を飾る 建國式順序を書いた白布
大刀會匪の槍、護符など 滿蒙資源館の呼物

滿鐵鐵道爆破資料のつぎには、滿洲國建國に至るまでの經過を語る宣傳ビラやポスター類が陳列してある…滿洲國建國經過は波瀾重疊を極めてゐる、三千萬の滿洲國人が如何に悲痛の軍閥政治を嫌忌し、且つ新興滿洲國の建國を熱望したかは、このビラやポスターを見てゐる人々の胸を打つ、滿洲國が生れたのはこの力強さに依るのだ、南京あたりの逆宣傳はこの三千萬民衆の聲に對しては餘りに貧弱だ、左側の壁に『建國宣言』を認めた

白布 がある、心なしにみれば何の價値も何の妙味もないが、この白布こそ去る三月九日新京における建國式當日使用されたもので、これも滿鐵鐵道爆破資料と同樣に世界史に

資料 である、世界史に『滿洲國』といふものが銘記されたがその歷史的儀式がこの白布に認められた順序によつて進められたのである、白布の前に立つて認想すると、溥儀執政の顏や滿洲國政府要人の顏が次から次と現はれてくる、決して暑さのための錯覺ばかりではない、滿洲國の執政以下全土を擧げてゐるのである、滿洲國人と日本人—單に

握手 したり外交辭令をフリ撒くのみの國際ではない、兩者の魂と魂とが密接不離にして常に同胞のやうな親しみを相當受してゐるのである、故に心してみれば一つ一つが意義を深くするポスター類の右側陳列棚の中には爆彈三勇士の江下伍長が父親米藏翁で竹下少年に與へた敵袁のハンカチーフを初め、還化鎖那區分館主任與那嶺議員が奉天總領事館へ送つた

密書 それもこれも滿洲國の出來ぬ資料であり、歷史から切離すことの出來ぬ資料であり、又日本人の血を湧かし肉を躍らすものである、この陳列棚中には大刀會匪團體の持つてゐたものが數點ある、匪賊の持つてゐた銅、槍、腕章、腹卷き、護符などがある、面白いのはこの護符さへ持つて居れば鐵砲玉は當らぬ、斬付けても刃が立たぬと思ひ込んでゐる事である、然し鐵砲玉がブス／＼と匪賊の胸板や腹部を貫くのだから

護符 も可笑しなものだ、然し所詮は迷信の匪賊である、迷信で凝り固つた大刀會匪であるだけに此奴の殺到には流石の爆彈勇士も散々苦笑してゐる、死の斷末魔まで『俺には鐵砲玉なんか當らぬ』と盲信するのだから始末に負へぬ、此のグロ味に富んだ護符も滿蒙資源館中の見のがせぬ資料だ

立派なものだ 滿蒙博を視察して語る 森島奉天總領事代理

奉天總領事代理森島守人氏は本府との打合の爲め入城中であつたが二十八日午後二時から約一時間本社の滿蒙博を視察した、視察後左の如く語つてゐた

一新聞社の事業としては頗る大仕掛けのものだ、多額の經費を要したものと思ふ、滿洲國關係の資料がよく集まつてゐる、來年は奉天でも大博覽會をやるとの話であつたが、貴社の滿蒙博はよい參考になる、國防館、子供の國、海女館も結構だ、海女の泳ぎも見たが實にうまいものだ、盛況裡に閉會されんことを祈ると

東洋の事は 東洋人で解決
支那も自覺の時期
昨夜京城通過北行の 松岡洋右氏語る

上海事變の調停中に政府より特派され、圓卓會議に臨んで顯著の外交手腕を揮つた政友會代議士松岡洋右氏は、今秋のゼネヴアの國際聯盟理事會に又々特派せられることに內定し、その準備視察のため三週間の豫定で廿八日午後七時廿分京城驛通過、前代議士三見要藏氏、外交官補竹內龍次氏等四氏の隨員を從へ奉天に向け北行した、車中往訪すれば氏は隨員と共に食堂車にあり、ビールを傾けつゝ酣鬪の夕景を賞翫してゐたが左の談話を試みた

聯盟行の交渉を最近受けたが考慮すると返答をして置いた、結局は行くことにならう、滿洲各地は滿鐵副社長を長く勤めてゐたので知つてゐるから、今回は主として日滿有力者に會つて皆の意見を聽き度いと思つてゐる

◇

聯盟調査員一行が再度來朝したが、その態度等より見て日本に好意を持つて居らぬと思ふ、延いては聯盟脫退論を唱へるものがあるが、どうも日本人は神經過敏になり過ぎて早落するので困る、先方が大した知識のなかつた滿洲を、短日月に理解するのはなか／＼困難なことであるから、吾々は飽くまで冷靜に氣永に正しく理解せしむる樣に努力すべきである、二度目の來朝期間が極めて短く支那に逝つたことは、直ちに支那側に加擔してゐるとは云へぬ、北平に滯在してゆつくり支那、滿洲の研究を仕度いと考へてゐるのであらう

◇

最近支那側ではこの滿洲事件を聯盟に持出した事を悔ひ、直接交渉をすればよかつたと有力者が聯盟へ出したが、それは當然なことである、聯盟に訴へたからとて必ずしも滿足な結果を得られるものとは限らない、**日本は明治維新以來東洋のことは東洋人で解決すべしとの建前で進んでゐるのに、支那側は昔から遠交近攻の策を棄てず、何か事があるとすぐ歐米に訴へ、却て不利益な結果を招いてゐる、**そろ／＼支那も自覺して然るべきだと思ふ

◇

最近の閣議で滿洲の四頭政治統一案が決定したやうだが、過渡的便法としては頗る時宜を得たものだと思ふ、この統一案によつて滿鐵は一大商事會社となる譯だが、地方部の事業は徐々に新機關に移されることにならう、財界不況の折柄急激な制度の改正を避けた點に於ても事宜を得たものだと思ふ

なほ氏は安東に途中下車、五龍背に一泊の上、同地方の有力者と會見し意見を交換する豫定であると

(寫眞は京城驛プラツトホームにおける松岡洋右氏)

鮮米移入制限は 不當の壓迫
內地側米穀會も 反對運動援助に決定

【東京電話】米穀政策の重要且つ緊急問題として、內地生產業者各方面に陣備を敷け、二十八日は工業倶樂部で、大日本米穀會、米穀關係品取引所幹部と懇談し米穀の移入管理又は統制の實現につき運動中であるが、一方外地側は不當排斥なりとして朝鮮農會關係の平井、三井、齋藤、熊本、大植、舟越の諸氏が先般來上京し產米増殖の犧牲は移入制限により水泡に歸し內鮮融和に悪影響を及ぼす旨を說き內地側はこれに同意し、鮮米移入制限反對運動に援助することゝなつた

駐滿全權派遣は 東三省併合の肚
國民政府要人の言明

【南京廿八日發電】滿洲問題政治討論に關し日本政府が特派全權大使を派遣するに決したことに對し、國民政府要人は二十八日左の如く言明した

日本が滿洲に特派全權を置き、關東軍司令官を兼ねしむるは、日本が滿洲國を承認し東三省併合に向つての第一歩なり

政友の時局對策 依然自重論か
鈴木總裁歸京の上 肚を決める方針

【東京電話】政友會最近の傾向は黨內に種々の小問題が派出し種々の會合が行はれ、時局問題に對する意見の如きも急進論、漸進論、自重論等が行はれてゐる際、鈴木總裁は二十八日東北大會より歸京の上各顧問部に各代議士を自邸に招き、時局に對する腹藏なき意見を徴取して、黨內の大勢を察した時局對策に對する態度としての肚を決める方針であると云ふが、政友會の大勢は最近急進論が高まりつゝあるも、自重論は依然として有力で總裁も同樣自重論に傾いてゐると見らる

郵政封鎖
英總領事が 盡力を要望 桑島總領事を訪ひ

【天津廿八日發電】支那郵政の封鎖により、當地在留外人も甚だしく迷惑を致し夫々協議中だが、この際日本側に賴るを良策とし英總領事は桑島總領事を訪ひ、滿洲行郵便物の差出方法に盡力方を要望した

滿洲附屬地行 郵便物は受理 支那側の通告

せるのみならず、歐洲行はスエズ又は太平洋經由と支那側で決したが、斯くては非常に遅れることゝなるから滿洲に直接權限を有する貴國の盡力を望むと申出であつたが、右は各國人共通の希望で桑島總領事は出來る限り便宜を圖らうと回答した

【上海廿八日發電】支那側は二十八日我當局に對し滿鐵附屬地行郵便物は受理する旨通告し來つた、尚支那側には滿洲行郵便物の通路遮斷は不便極めて、多く早くも反對者現はれ永續きは不可能と見らる

黑龍全省 郵便事務停止

【チチハル廿七日發電】黑龍江全省內の郵政事務が停止された

在外外交官を 近く補充異動
下馬評の人々

【東京電話】內田外相は最近在外大公使及總領事中の中土耳其、オーストリー、スペイン、ポルトガル各公使並に新京、ハルピン總領事に缺員を生じてゐるので、近くこれを補充し人事異動を行ふ筈なるが、下馬評に上る者は左の如くである

前西班牙公使 太田爲吉
土耳其大使に 前メキシコ公使 青木信
西班牙公使に ペルー公使 來栖三郞
ポルトガル公使に 背島總領事 川越茂
新京總領事に 外務省文書課長 栗原正
ハルピン總領事に

伯國公使に通商局長武富敏彥氏が噂され、實現せば後任にはニユーヨーク總領事堀內謙介氏選ばれ行くものと見らる

十河滿鐵理事 實業家其他招待

【東京電話】十河滿鐵理事は二十八日正午より大阪ビル內レインボーグリルに實業家、貴族院議員、中央滿蒙協會々員を招待、日滿經濟統制問題其の他に關し、滿洲の經濟調査會の會長としての同理事の調査研究の結果に依る所信に就いて述べ、腹藏なき意見の交換を行つたが出席者は左の如し

一、實業家側 木村德太郞(三井)加藤恭平(三菱)中島德一郞(東拓)加藤政三郞(鐘紡)橫井半三郞(王子製紙)矢野恒太(保險協會)澁澤正雄(石川島造船所)門野重九郞(大倉組)鈴木隆也(中日實業)白岩龍平(東亞興業)米倉一(川西機械)梁田欽次郞(中外商業)

一、貴族院側 古島一雄、丸山鶴吉、山川端夫、倉知鐵吉

二、中央滿蒙協會側 中川少佐、幸德五雄、星野錫香

ケ教授死去

【バークレイ・カリフオルニヤ二十七日發電】米國に於ける著名の政治學者ゲイレイ教授は本日死去した、行年七十四歲

人

◇森島守人氏(奉天總領事代理)入城中の處廿八日午後七時二十分京城驛發歸奉

山口銀行 第卅一期決算公告

貸借對照表 (昭和七年六月三十日現在)

(借方)

科目	金額
現金	[illegible]
預ケ金	[illegible]
(內日本銀行へノ預ケ金)	[illegible]
コールローン	[illegible]
有價證券	[illegible]
國債	[illegible]
地方債	[illegible]
社債	[illegible]
外國證券	[illegible]
株式	[illegible]
(內手許有價證券)	[illegible]
割引手形	[illegible]
荷付爲替手形	[illegible]
手形貸付	[illegible]
當座貸越	[illegible]
貸付金	[illegible]
外國爲替貸付	[illegible]
外國爲替	[illegible]
他店勘定	[illegible]
支拂承諾見返	[illegible]
動產不動產	[illegible]
營業用土地建物什器	[illegible]
所有動產不動產	[illegible]
株主拂込未濟資本金	[illegible]
合計	[illegible]

(貸方)

科目	金額
資本金	[illegible]
積立金	[illegible]
預金	[illegible]
定期預金	[illegible]
特別當座預金	[illegible]
當座預金	[illegible]
通知預金	[illegible]
別段預金	[illegible]
外國爲替借	[illegible]
他店勘定	[illegible]
支拂承諾	[illegible]
未拂配當金	[illegible]
未拂利息其他	[illegible]
未經過割引料	[illegible]
本支店間未達勘定	[illegible]
合計	[illegible]

利益金處分

科目	金額
當期純益金	[illegible]
前期繰越金	[illegible]
合計	[illegible]
法定積立金	[illegible]
別段積立金	[illegible]
役員賞與金	[illegible]
株主配當金(年七分ノ割)	[illegible]
後期繰越金	[illegible]

大阪市東區瓦町二丁目

株式會社 山口銀行

取締役社長 山口吉郞兵衞
常務取締役 佐々木駒之助
常務取締役 森信二郞
取締役 岩井勝次郞
取締役 肥田敬藏
取締役 永井熊七
取締役 三崎伊太郞
監査役 山口謙四郞
監査役 弘世助太郞
監査役 佐伯國彥

昭和七年七月

洋服裁縫科生徒募集
九月十日新學期
◎速成科◎本科◎材料代與◎寄宿舍有◎詳細は規則を請求されよ
校長 伊藤錦子
東京市大塚仲町 日本文華裁縫學院

和洋裁縫講義
◎居ながら裁縫學校の卒業が出來る

少なく生んで強く育てよ
母體は出產後滿三年以上を經ねば健康になり得ぬ
產兒調節は貧乏と過勞と母體の衰弱を防ぐ唯一の方法

產調と安全

產兒調節用具 ノーマン

世界に比を見ぬ避姙法の發見

避姙法には色々ありますが、自他共に使用感の一番少ないゴム製ダツチペツサリーも惜しい事には藥品や洗滌等を併用せねば確實でないと云ふ矛盾した結果に陷るのであります。

產婦人科醫の權威小倉清太郞博士はゴムは月經時に注意しないと經血がゴムと還つて分解作用を起しよくないから、これには動物膜で造つたノーマンペツサリーが良いと謳はれて居ります。

ノーマンの偉大なる效果と特長

哺乳動物の粘膜製ノーマンは膣內で二重の效果の作用をなしますから、精虫の侵る心配がなく、膣は綿布で還つても疲るなどと云ふ事もありませんし、熱の良導體でありますから性感に於て不良擦膜のゴムの比でありません。

弱病產多で惱む方々にノーマンを

女性用 [illegible]
男性用 [illegible]

發賣元 東京日本橋區本石町四丁目 いゝじや研究部
關西特約店 大阪市道修町 藤本商店 山口器械店

最寄の藥店・デパートへ。無き所は直接發賣元へ注文せば別名で送る。

社説　滿洲統制機關問題

政府は二十六日の閣議に於て滿洲四頭政治統一要綱を決定し、その直後林權太郎伯を滿鐵總裁に推し續いて關東軍司令官に武藤信義大將を内定した。滿鐵總裁任命は當然の結果に過ぎぬが、關東軍司令官の更迭は滿洲四頭政治統一の第一石と言はねばならぬ。即ち統一機關は特命全權大使に依つて統轄さるゝもので、關東軍司令官は全權大使を兼ねる事を得の原案から考ねて内定した武藤大將の重任を負はされてゐるものとみなければならぬ。故に久しく論議せられた滿洲統一機關は武藤大將の關東軍司令官に就任することに依つて形式的に解決されることになるわけである。

◇

武藤大將の關東軍司令官は未だ決定的のものでないから兎角の批評は出來ぬが假りに實現するものとして問題を考ねる時、政府の抱懷する意見方針と言ふものが全た混沌としてゐる。二十六日の閣議では、在滿帝國機關の完全なる統一を期するも、差し當り現行政治運用に依り暫定的に事務の統一を圖る事に決定した、寛り當分の間現狀の儘で行かうと言ふのである。四頭政治統一問題は揉み拔いた揚句が此の骨拔きとなつて現れたのである。こゝに至るまでには幾多の紆餘があつたらうが政府に四頭政治を根本的に統一する意志があるのか無いのか甚だ不明瞭である。現行の儘なら何も今日まで騷ぎ立てる必要はなかつた。騷ぎが大きくなつたから取止めたのであつたら、今後起るであらう輿論を何うするつもりか。

◇

而も四頭機關は當分現行の儘と決定し乍ら、その要綱の一に、關東軍司令官、關東長官及滿洲派遣臨時特命全權大使は同一人たることと言ふのがある。之れが實現すれば、完全に四頭政治が統一される譯ではないか。要するに政府の方針は四頭政治統一とは言へ四頭を全然廢止せずとも全權大使一名を任命すれば事實上其れでよい、としてゐるらしい。成る程此の中間案とも言ふべき政府の意圖に依つて一應は事務的に統一し得るだらう然し滿洲四頭政治の統一は單なる形式的の機構に依つて目的が果せるものではない。第一に現行機關の運用を期するのみならばさう騷ぎ立てる程のものでもあるまい。

◇

一方小磯次官以下後任を買ふて出るを得、且つ新興滿洲國の爲め幾多の指導と援助とを與へつゝある關東軍司令官を更迭するのは何の理由によるか。滿洲國に於ても本莊司令官の留任を希望してゐる今日に於て、早急に更迭せんとする風があるのは吾らの疑惧に堪へぬところである。四頭政治を統一するならば根本的に斷行すべきである。當分現行の儘とすれば軍司令官のみを更迭するのは國際の事情から言つても何等の意味ありとも認められない。現行の儘と斷じ乍ら一、二の改正を加へその所謂として政黨の譏りを受けるやうな事にもなれば政府の面目がなからう。要するに四頭政治統一する必要があるかないか、政府自身再檢討を行ひ篤と熟慮すべきである。

謎の國支那の惱み
手がつけられぬ　廢兩改元の成行
三度目も如何に落ちつくか　宋財政部長の切札がみもの

支那ほど貨幣制度の複雜な國はない。海關兩、銀兩、銀元、山洋、小洋、銅貨の種類があつて銀、銅そのものゝ本質的相場の變動によつて貨幣價値が毎日變化するから堪らない。而も同じ一元の銀貨でも鑄造した年代と造幣廠の場所との相違で純分量の差があり、從つてその價値も違つてくるといふ有様である。

貿易的取引されるのは銀兩であり税關收入は海關兩であるが、何れもその日の相場によつて銀元の貨幣が遣り取りされる。不便極まる話であるが、支那人は永い間この複雜な習慣に慣れ切つてゐる。輸入品の綿糸、綿布、砂糖、燐寸、金物、金銀、銅鐵など、輸出品の生糸、絹布、棉花、羊毛、毛皮、肥料、大豆粕、植物油、油脂原料など輸出入大宗貨物みな銀兩建で取引されてゐる、然も漢口では洋例、天津では行平兩建、上海は九八規銀が最も多く用ひられてゐる。

この貨幣の複雜化を來した原因は貨幣價値に對する疑問、つまり純分量の不足が根底をなしてゐる政治的紊亂が永い間續いてゐる間に各地の造幣廠が軍閥の手に握られて鑄造を濫用化したことが原因となつてゐる

然し、最近國民政府及び銀行團の大資の努力に因つて廢兩改元問題（貨幣の統一）が着々と準備されつゝある。表面的には順調に進行しつゝあるものゝ如くであるが、果してどれだけ内面的に具體化してゐるか疑はねばならぬ。これほど重要な問題も各國の銀行や支那では各自の立場から利害關係が錯綜してゐるために大きな反對や障害にぶつかつてゐる。即ち政府當局は造幣廠の確保を謀るため、新式銀行は自己業務の擴張を期する見地から銀兩の廢止統一を宣言して經濟界に拔くべからざる勢力を持つてゐる錢莊、銀號の勢力を抑へんとする目的のために銀兩を廢して銀元本位と爲さんと焦慮統一の叫びをあげてゐるのである。新興銀行業者と封建的存在（錢莊、銀號）に挑み國民政府と協力して年來の希望を達成すべく積極的運動を開始したのである。既往二回に亘る失敗を繰返してゐる。失敗の原因も研究されてはゐるが、然し今回も亦次の如き幾多の困難が横たはつてゐる、支那の貨幣を統一して國家の基礎を固めるといふ慶賀すべき事柄も容易に遂げられないところに支那の支那たる面目がある

難關とは何か？

一、政府自身の財政難に陷つてゐるので幣制確立に要する資金の無いこと

二、銀兩を廢して銀元本位を實行するためには現在流通の純分量不足の銀元、銀兩、銅元全部を改鑄せねばならぬ、それには多額の資本を必要とする、若しこれを爲さず現在流通せる不良貨幣のまゝ實行するとすれば更に幣制の惡化となる

三、現政府の實力では外國より幣制整理資金の借款成立不可能なこと

四、假りに銀兩を廢して銀元本位とならんか政府當局は造幣權を濫用して純分量不足の惡貨を鑄造する恐れあり、之を行けば政府の財政は立ち行かず、それをすることによつて政府は利益を擧げる。しかし政府の信用はその利益に反比例して陷落して行く

五、對外貿易に密接なる關係を有する外國銀行は支那政府の廢兩改元を承認することは銀價高騰の損害の一部を分擔するに等しきこと並に現在、銀兩取引は金にしろ銀にしろ地金其物の正味額取引で最も確實なる取引方法であるから、之が變更は既得權を侵され不利な立場となるを以て恐らく賛成せぬこと

六、銀兩商給に依つて共存在せる認められてゐる錢莊、銀號は廢兩改元によつて自己の存在を滅却されるから、其營行に伴ふ犠牲の代價を要求するであらう從つてその代償なき場合は猛烈なる反對をなすであらう、この犠牲まで作つて斷行する幣制統一が十分その價値を發揮し得るか否か一般に疑問とされてゐる

七、既往の締結せる銀兩を單位とせる借款その他種々の債務の標準を定めることが困難なこと

などが擧げられる、これを解決するために國民政府の智囊者財政部長宋子文が如何なる切札を出すか頗る興味をもつて見られてゐる。宋子文は漢口、盧山、南京、上海と飛行機で飛び廻り、廿二日も上海の錢莊、銀號業者と詳細な打合せを遂げてゐる、果して如何に落付くかは今暫くの經過を見なければなるまい（上海特派員土田生）

整理は一休み　人員を増加
遞信官署官制中改正

去る十九日の閣議で決定した遞信官署官制中改正の件は二十七日の總督府官報を以て發表されたが、今度の改正により事務官一名增、副事務官一名減、判任官五名增は來月上旬になる模様である 增員される事務官は副事務官の昇任で最も古參たる地方遞信局長の昇任を見るとは決定的と見られてゐる

東支鐵道の―過去及現在（23）

（三）北鐵の東部線出動と日蘇交渉

二月下旬哈爾賓一面坡附近に於ける反吉林軍討伐の爲、再び東支鐵道により兵力を輸送するの必要に迫られた。そこで軍は此輸送に關し二月二十一日來哈市駐在武官をして東支局と折衝せしむる所があつた、然るに今回支那側理事は之を快諾したるに拘らず、蘇聯側副理事長クズネツオフは東支管理局長の權限外なりとし、之をモスコーにかける外交々渉に移し以て問題の解決を遷延するが如き態度を示し、二十四日正午迄に回答を約せるも本國政府の同意なしとて要領を得るに至らなかつた。

そこで二十四日午後七時長岡哈爾賓總領事代理は蘇聯邦總領事を訪ひて、『日本軍の出動は全く居留民現地保護の目的以外他意無く而も現在軍は牡丹江までの出動を考慮して居るに過ぎないから、東支鐵道側にて速かに解決せらるゝ樣』申入れたが蘇領事は『同輸送の理由は分らない、東部沿線は兵は南部線とは異り、國境に近く必要を進む事であれば、相當重大事であるから、或は、東京に於て交渉開始となる樣な事情があるのではないか、何れにせよ、自分として何等の措置をも執り得る地位にあらず』と答へ、同日午後十時哈市駐在武官も亦クズネツオフと會見したが『クは『未だモスコーよりの回訓に接しないが、予の想像に依れば、日本軍の東部線による輸送は、蘇國々境に對し多大なる脅威であるから、恐らく莫斯科政府に於て拒絶中なるべく、又輸送が重大問題なる以上、東部と東支鐵道との協定により決せらるべきものにあらずして、寧ろ兩國政府間の交渉問題にあらずや』と述べた

次で二十五日正午哈市駐在武官は總領事と同行してクズネツオフを訪ねたが彼は『本件は寧ろ兩國政府の交渉にて處理するを可とする』旨を述べ、次で兩名は午後一時更に蘇總領事と會見したが彼は『理事會の權限にて決せらるべき性質のものでない』と確言し、駐在武官が『一面坡迄の輸送にても可なり』と言ひたるに對し彼は『北滿が問題の性質を變ずべきや否やの見解は述ぶること能はず』と答へた

一面關東軍に於ては東部線方面の我が二萬の同胞は反吉林軍の壓迫に惱み北滿側に極度に脅かされるので、外交々渉の結果を待つ能はざる事態となつたが、我軍は二十八日取敢ず零下四十度の寒氣を冒し、鐵路徒歩行軍により出動するに決したが、反吉軍が滿州の意を表したので一時之を中止した

（一）在哈市東支鐵道蘇聯側代表より、日本軍の一面坡及ボクラニチナヤに至る兵力輸送の爲の列車提供に關して詔制して來たが本件は單なる技術的問題に非ずして政治問題に屬し、地方的に決定し得べき事柄に非ざるを以て日本政府の當局判明せざる限り同調し能はずと回報して置いた

（二）又日本領土より『東支鐵道の全線に亘り日本軍隊輸送の爲め務を負ふこと』及『支那側鐵道守備兵の配置なき方面への輸送は無償とすること』この條件協定を提起せる趣であるが、是亦政治問題にして地方的に協定すべき性質のものに非ずと指令し置いた

（三）近時日本の個人、公人殊に軍部に於て、在滿白系露人團體を公然援助しあるの狀況に提すること頗々にして、又所謂新國家の國旗中に白色部を以て白系露人を表徴し、或は新國家の官吏勤務員等に白系露人を採用せんとする計劃あるが如きは、蘇聯邦として不然たる能はず蘇聯政府の説明を求むと共に之に關して日本政府の意義を求めた因に前記日本軍隊より東支鐵道に提議したりと稱する三條件の如きは、當東の哈市人城當時にかける内交渉を成文化せんとしつゝありし事項にして、今回の輸送問題とは何等の關係なく又白系露人援助の如きは全然事實無根である

京電常務の更迭

廿八日披露に來社の京城電氣會社新常務、向つて左より新常務見目德太氏、前常務中屋重治氏、兒島本社支配人

噴泉

十五字詰五十行以内 原稿に住所氏名明記の事。但し紙上匿名は隨意 原稿は社内（噴泉係）宛の事 採否は係へ一任の事 原稿は返却せず

失職勞働者の嘆願

先輩インテリ群の職を求むる叫びは、まことに悲痛にものがありますが、その叫びさへあげ得ぬ悲慘なる失業勞働者が數限りなく呻吟してゐることに、當局の方々は深く留意されるやうお願ひ致します 失業インテリ群は『多額の學費によつて高等の學府を出たが』云云と要求をならべてゐますが、われわれは義務教育の小學校に於てさへ學資に不自由し、今はまた短きは三、四ケ月、長きは一年以上も失職し、その上に數多人の子持ちで、租衣粗食はおろか着のみ着のまゝで滅死、辛うじて命をつないでゐるといふ窮狀であります 折角國民政府は土木事業で職にありつけると思んだのも束の間で、土木談合事件で土木建築業界は火の消えたやうな有様で、いつになれば仕事が與へられるか、望みの綱も切れはてました、われ／＼はのでは決してありません、土木業者の下には何十萬といふ勞働者がゐるのです當局の方も考へられて、土木建築業界の廢滯を圖られる一方、われ／＼が悪いことを働かずとも食つて行けるやうにして下さい（一失職勞働者）

法律相談

家賃の回收

【問】小生の借家人の家賃滯納が三ヶ月以上に及びましたので數回督促しましたが、先方は現在金がないのを口實に支拂を拒絶しましたので、賠償なく家屋明渡を申出たところ明渡には應ぜず、就ては家賃を成る可く迅速に完納せしめ、家屋を明渡して貰ふに最もよき方法を御示し願ひます。尚借家法では六ヶ月（家屋明渡の爲には）云々と聞きましたが朝鮮の田舎には借家法は未だ適用されて居ないと思ひますが如何（M生）

【問】借家を持つて居ますがこの二年間に一、二ヶ月の家賃が入つた位で、何度言つても何時か拂ひますといふだけで立退きませんこの家賃の取立と立退かす方法は？（田邦生）

辯護士　寺田榮

【答】二件共賃貸の期間内に賃借人が家賃を支拂はないときは賃貸契約の解除をなし裁判所に家屋明渡しと家賃支拂の訴求を一つの訴として提起し判決を得て强制執行をすればよろしい、期間は三月でも五月でもかまはないが七月位が適當と思ふ、又滯り家賃のその際若期間内に支拂ふべきときは賃貸借を解除する旨兼ねて通知をなして置けば更に解除の通知等をする必要はありません。催告通知等は内容證明郵便で出して置けば確實な證據となります、借地借家法は朝鮮に施行されて居ません

◇株と米◇

大株短期引跡

大新　五十七圓八（廿錢高）
鐘新　八十五圓二（卅錢高）
日産　三十六圓七（廿錢高）
東新　百三十九圓一（廿錢高）

各地期米後場止

下關二二、三二　名古屋二二、一〇　金澤一九、四五　東京二二、五九　大阪正米定期七五錢（八錢安）

小兒科　吉田醫院
醫學博士　吉田得次
診察　自午前九時　至午後二時
漢江通十一番地
（龍山電話局）電話龍山四八番

朝鮮名物　サンレイ　蒜靈
無臭ニンニク糖
滋養强壯、精力增進
殺菌力絶大保健料の大王
慢性胃腸、淋疾及婦人病、呼吸器病、老弱腺病質には特に最適
（十日分二五〇瓦入金一圓五十錢）
京城蒜靈商會
電本一〇六番　振替京城八〇八〇番

認可　京城第一自動車學校
創立大正八年
京城黄金町六丁目（訓練院前）

お土產第一
内地へのお贈物お申込願ます
池田の甘栗
内地移出の元祖・年中無休
京城驛前　池田商會

資生堂石鹸
泡立ちのやうなクリーム
清朗な
御贈答用
新美術罐
出づ！
（半打入）

タバコのみの　歯磨スモカ
けがれにそみしそのハをユキよりもシロくせよな
定價十五錢
155

朝鮮土產にツルチユク
●健忘症、レーベン一服でノック、アウト

サッポロビール
大日本麥酒株式會社

ホーサンクリーム
風鳥メール
海は魔く
夏の日ヤケ止めに「メール」を……
色白くキメ細かに肌を仕上げる、それは化粧の進歩とあふ！下さい。
近代的美人夏川さんのおすゝめするクリーム
醫學博士　前坊先生推薦
姉妹品
風鳥固白粉白肌
風鳥水白粉五色
風鳥ハキ白粉五色
風鳥ペーラム
風鳥香水
其他四十餘種
風鳥襟白粉本舗

南部版
南部地方

銀粒 人蔘丹 京城 東洋製薬株式會社

鮮米の擁護に 蹶起した仁川期成會
二十八日朝委員上城し 今井田總監に陳情

【仁川】鮮米擁護のため蹶起した仁川期成會では廿七日の發會式後引續き實行委員會を開き正副會長の選任、陳情委員の詮衡を行つた結果
▲會長 加藤平太郎氏 ▲副會長 太田忍氏 ▲陳情委員 加藤、太田、杉野、新田、洪在植の五氏
にそれ〲決定し陳情委員は廿八日朝上城本府に今井田政務總監を訪問鮮米擁護の陳情をなした

京城と協力 目的貫徹を期す
仁川の鮮米擁護期成會 決議文を要路に打電

【仁川】吉田會頭及び加藤發起人長の名によつて招集された朝鮮米擁護仁川期成會發會式は廿七日午後五時から銀行通兩業者代表始め米穀關係業者多數出席のもとに商議内で開催先づ吉田會頭の開會の辭ありついで加藤會長座長につき各氏意見を開陳の結果京城の鮮米擁護期成大會に協力して鮮米擁護のため猛運動を起すべく滿場一致で決定、直に實行委員の選任を行ひたる後左の如き決議文を起草齋藤首相、宇垣總督始め各關係要路に打電し今井田總監へは陳情委員を派すに意見一致して同六時散會

決議文
朝鮮米に對し差別的統制をなすが如きは一般産業經濟機構を破壊する虞れあり、併合の聖旨に悖らざる政策を講ぜられんことを切望してやまず
右決議す
昭和七年七月廿七日
朝鮮米擁護仁川期成會

釜山の豊富な上水道
水飢饉の心配無用

【釜山】連日の暑さに人も木も草も燃ゆる釜山は俄然水道の使用量も氣違ひのやうに激增して廿七日は八千二百三十四噸の使用量にて昨年の同日に比較すれば六百二十三噸の增加となり此の調子で進めば一日の使用量一萬噸を突破するも近いことらしい、府水道係では未だ〱法基里と飛魚寺の水源池には百八十二萬噸の水が滿々と湛へてゐるから大丈夫であると豪語し一時有名であつた釜山の水飢饉は昔話しである餘裕を見せてゐた

論山郡の松毛虫退治
誘蛾燈を設け 盛んに捕殺中

【江景】論山郡では從來松毛虫の發生を見ず大田と公州の兩郡は甚て發生地として年々相當の被害を見てゐるので何分近接地の事であり警戒中であつたが遂に公州接近地たる上月、光石の二ヶ面と大田郡の接近地なる豆磨、連山の各面に侵入を見その被害反別約七百町歩に達し特に豆磨面最も甚大であり道當局技師は現地に出張指揮技手と協力部民を督し目下二千個の誘蛾燈にて驅除に努めつゝあるが蛾虫は既に孵化し蛾となつて居り毎夜午後九時頃から十二時までは殆んど雄蝶で午前三時頃から夜明までは全部雌蝶といふ現状を呈し一ヶ所の誘蛾燈で約一斗を捕殺して居りその箇所二十八ヶ所に設置してあるので三十八萬羽宛を捕殺驅除しつゝある豫定である

豆磨普校の國旗掲揚式

【江景】論山郡豆磨公立普通學校では學校長は同里の金敎澤氏からの寄附により材料全部の寄附を受け（代金五十餘圓）職員および全生徒を督し國旗掲揚臺新設中であつたが、この程竣工したので二十七日午前十一時半から盛大な掲揚式を擧行した來賓として論山郡守、豆磨面長、消防組頭その他地方有志新聞記者等多數參列國歌合唱に次いで豚山神官の修祓式國旗掲揚祝詞を奏し玉串奉奠郡守面長校長の祝辭其他の祝辭あり正午過ぎ終了し續いて簡素な祝宴があつた

夏の山岳美—井邑の內藏山

全州の暑さ
九年以來の記録を破る

【全州】全北地方最近の暑さは近年のレコード破りを示し六斷ち全州測候所の發表を見れば……七月二十一日から二十五日迄の最高溫度は毎日三十五度（華氏九五度）を持續し大正七年測候所設立以來大正十三年の七月中に一回三十五度に昇つた事があるが、七月中に斯く高溫を持續した事は初めてである。なほ最暑期である八月十一日から十五日迄の最高氣溫の十ヶ年平均でさへ三十三度一分（華氏九一八度）にしかなつてゐない、この分で押し進めば八月の暑さがたまらないだらうと言はれてゐる

水欲しさから 溺死した唖少年
夜中に井戸に落ち込み そのまゝ極樂往生

【大邱】口のきけぬ唖の悲さ一杯の水欲しさから無殘にも井戸に墜落死し溺れた話……府内京町一丁目四〇勞働者宋夏善長男俊說（八つ）は廿七日午前一時頃、父母と共に起寢したが同六時頃家族が目を覺まして見ると俊說が居ないのでビックリして方々搜査したところあにはからんや同少年は自宅の井戸に墜落して太鼓腹を仰向けにして浮かんでゐるのを發見したが俊說は生れつきの唖で夜中に渇を覺えたが口の利けぬ悲しさ親を起すことも出來ず自分で井戸に飲みに行き誤つて墜落したものらしく一般に深く同情してゐる

腹の中から 生々しい人肉
巻狩で捕つた大豺 慶南陜川郡下の被害頻々

【釜山】慶南陜川郡の冶爐、赤中兩面では最近ヌクテの被害頻出し咬殺され又は負傷を負つた部落民の子供が五名に達しその他家畜が頻々として攫はれるので部落民共同で廿七日早朝兩境の彌陀山麓でヌクテ狩りを行つた結果身長五尺餘の大ヌクテを捕殺し解剖した處腹の中から生々しい人骨や未だ消化されぬ肉塊が飛び出し見物の猛獸の餌食となつた犠牲者のあることを偲ばせた、同山中には未だヌクテが居るらしく部落民は戰々兢々としてゐる

達城郡の大旱魃
郡守も出て 古式な雨乞

【大邱】旱天續きの慶北地方の農作物は殆んど全滅の狀態で達城郡の全水田八千町步の内約三千四百町歩に對し代用作として栗を播種したが、これも全く枯死狀態で實に慘憺たる有樣である、この旱天には農村は勿論一般も一滴の降雨をさへ待ちあぐんでゐる。この最後の頼りに達城郡では卅日夜十二時を期し村郡守を始め關係各有志等は同郡城西面龍頭山において古式に則る大雨乞を行ふこととなり郡守等は廿七日から齋戒沐浴してゐると

忠北は當り年
天候も順調 豐年滿作か

【清州】當地方は昨今の暑さは古老の話では五十年來の事といはれてゐるがしかし農作物は凡べて順調に成育しこのまゝで行けば豐年滿作疑ひなしと一般に大喜びである、西瓜、甜瓜はまた無數の當り歳であるが値段はまた馬鹿に安く七八百目の西瓜一個六七錢の相場で全く作つたものに氣の毒な有樣である

この店子にこの家主
店子は滯納せず 家主は値下

【奉天】現下深刻なる不況時に店子が家賃を滯納せぬのに感じ斷然家賃一割値下斷行をしたといふ奇特な家主が奉天にある……それは大手町木ノ下材木店主務川徳一氏で、從來奉天は一般に家賃が高いとて家主側を非難する聲が高かつた折柄氏のこの自發的値下げは一大センセーションを捲き起すであらう、我利々々家主はよろしく右へならつて反省すべきであると他の店子連中は羨ましがつてゐる因みにこの木下氏の値下は六月に遡つて計算するとのことである

若妻の家出
夫から搜索願

【大田】龍山漢江通り八木内飯の妻敏子（二一）＝假名＝は十九日『內地が戀しく歸る』と書置し無斷家出したが其後占ひの結果大田に流れ込み水商賣に雇はれてゐる形跡ありとて大田署に捜索を願ひ出た

慶北の木炭自給
製産も增加 品質も上等

【大邱】慶北道内の木炭需要は年額百萬貫以上を突破し、しかも供給がこれに伴はぬので常に咸南、京畿、江原其他各道から移入してゐる狀態で道當局はこれを遺憾として數年前から自給自足を圖るべく製炭原料たる闊葉樹の保育に努力して來た結果、ナラ、アベマキ、白カンバ等の木炭、殿木炭好成績を示しいよ〱製炭時期となつた今の開慶、華東等面の道地方費模範林内で道技手で七月上旬から山林課技師を派して製炭に着手してゐるが生産能率もあがり品質のよい木炭が製造され來月上旬頃から市内にも出廻り一般府民に安價で供給する筈である

幹部が責任を負ふ筋ではない
仁川水產の不正事件に關し 某幹部憤然と語る

【仁川】水產會社では不正事件に關し最近は重役の責任問題も頻り噂され來り三十一日の定時總會は一と紛糾免れない情勢にあるがこれにつき某幹部は『實に迷惑千萬な事である』と冒頭して憤慨の色を示しつゝ左の如く語る
社員中に斯かる不正事件の起つた事は甚々遺憾として監督不行屆の謬りは免れないが社長と會計主任の事件は全然別個にして兩者と會社自體としては何等の損害は受けない事に解決したのでそれがため役員が責任を負ふて辭任するなど云ふ事は未だ聞いてゐない現に去る二十二日の役員會でも辭意を洩した者は一人もなく却て事件が圓滿に解決する事を申合せた位ひであるそれを重役が二派に別れたとか生田支配人が辭表を提出したなど傳へられるのは全く事實無根でこれは或る野心家が生田支配人の追ひ出し策に依る宣傳ではないかと想像されてゐる

軍部を脅した若者
十ヶ月の懲役

【大邱】朝鮮軍司令部、平壤飛行第六聯隊其他に脅迫狀を送つた事件犯人府內南山町朴仁連（二〇）はその後大邱地方法院檢事局の取調べを受け郵便法違反、業務妨害その他併合罪に問はれ廿七日午前九時から同法院第四號法廷で辻判事係吉山檢事立會のもとに第一回公判が開かれた裁判長の問ひにハキ〱と答へ事實を認め終了後吉山檢事は懲役一年を求刑し十ヶ月の判決言渡しがあつた

全南水產會
選擧人任命

【光州】任期滿了による第四回全羅南道水產會議員選擧人の任命は七月二十二日附を以て發表され各選擧人百五十七名に辭令を送附せられ同時に道水產會から選擧期日は九月一日（陰八月一日）に決定の旨通知せられ選擧投票用紙及び選擧に關する詳細なる注意事項を夫々選擧人に發送した、近時同會の活躍とその使命の重大なるに鑑み今次の選擧は頗る相當激甚であらうと豫測されてゐる

此の照りこみが數日續けば相當旅館側の被害となる模樣であつて旅館家に一滴千金の降雨を熱望してゐる有樣にて憂慮されてゐる

月尾島の天幕村
暑さで大繁昌

【仁川】土用に入つて以來の打續く炎暑に惠まれてか、月尾島天幕村の建設者の數は日毎著しく增加し二十七日現在では百三十の天幕が張られ人員も三百二十九人と云ふ盛況振りを示してゐる

白帆に風そよぐ—平北九龍山から鴨綠江を隔てゝ對岸虎山を望む

妓生と阿片
吸飲中を御用

【仁川】妓生宅に阿片吸飲者あるを探知した仁川署では廿七日午後八時頃阿片密賣者たる府內仲町支那人劉守氏方に踏み込み阿片吸飲中の美妓を引捕へたが此の妓生は曾つて同女の全盛時代に府尹の相愛を誇つてゐたことのある李英淑と判明した

光中の火災原因
下肥汲みの煙草の 吸殼からこの大事

【光州】光州中學校寄宿舍の出火原因はその後關係者につき調査すると共に數回に亘つて實地檢證を行つた結果二十三日午後七時頃瑞坊面新豐里の肥取り人夫林順致が寄宿舍附近に散ばつてゐた紙屑を自分の宅へ持ち歸るべく廊下附近へ寄せ集めその傍で煙草を吸ひその後、肥取りに赴きその間に煙草の吸ひ殼の火が紙屑につき寄宿舍の板壁に燃え移り發火するに至つたものである事が判明し同人は重過失放火罪として取調べ中である

馬山の海祭り
煙火大會も 催し大賑ひ

【馬山電話】恒例に依る馬山各宗聯和會の海祭りは、二十八日午後八時から月の浦海水浴場で盛大な燈籠流しが行はれ、海の遭難者に對する追悼供養が行はれ、餘興、小供相撲、手踊りなどもあり、今一つ此の日同じ時刻を期して同じ場所で煙火大會が開催された、天を染める火龍の躍り、海を背景とする仕掛花火の壯觀さ、海に浮ぶ數千の燈籠、天を彩る火の行列は實に一幅の繪巻物に外ならない、そして月の浦海水浴場の此の夜は海を愛する人々によりて賑はふ中でも一番華やかで樂しい日であつた

乾草の製造
大田郡の奬勵

【大田】冬期間に於ける畜牛の主飼料たる乾草の採取は例年缺乏し飼料の緩和と堆肥增收上頗る緊急事とされてゐるが昨年大田郡の實績は畜牛一頭當り二三八貫の採取量にして五年の一八四貫に比し却つて減少を示したるが如き實狀にあるは甚だ遺憾とするを以て本年は八月上旬から九月上旬に亘り採取する事と決し採取量は小牛一頭當り一五〇貫以上成牛は三〇〇貫以上とし畜牛飼養者は八月十二日から三十一日まで一齊に野草を採取すべく三日から外南面を皮切りに各面で區長會を開催し勵行をなす筈

酒の密造者檢擧

【大田】大田稅務署では自家用朝鮮酒の密造者檢擧に着手し十數件酒稅令違反として檢擧した

端川の産金額
上半期で「十餘萬圓」

【咸興】本年上半期に於ける端川郡の産金額は
▲大同金山七貫二百匁三萬七千七百八十六圓 ▲德金山百七十二匁千九十四圓 ▲其の他の砂金等二十三貫三百三十八匁六萬八千三百三十七圓
で合計三十貫七二百十六匁十萬七千二百二十一圓に達してゐる

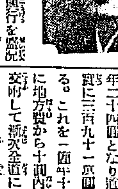

壽々木米若
裡里で興行

【裡里】上海、滿洲の興行を盛況裡にをへた浪界の大立物壽々木米若一行は來月三日東京明治座で開かれる浪曲大會出演のため急行することゝなり鮮内最終の興行をとらへて京城イトウ商會では多大の犠牲を拂つて三十日裡里座で開演することゝなつた鮮內最終の興行であり出し物も米若得意中の得意『天野屋利兵衛』『佐渡情話』と決定し加へて主催者京城イトウ商會では特にこの記念興行に入場者に抽籤を以て最新式リード手さげ鞄一組を提供すると

全北教育會
來月五日總會

【全州】全羅北道教育會では來る八月五日全州小學校講堂で第九回總會を開催する

咸南の畜牛生飼
地方振興策

【咸興】咸南地方振興策の一つに畜牛生飼ひの奬勵といふのがある。即ち咸南の畜牛數十六萬三千頭は生草の手に入らぬ半年間は燕麥その他飼料一切が乾草物でこの平均一頭當り一日の燃料代十二錢で半年二十四圓となり道全般に亘れば實に三百九十一萬圓の巨額に達する。これを一頭年十二圓の明草售に地方費から十萬圓內外の補助金を交附して新に全道に普及せしめ四年後には全部の畜牛を生草にして前記三百九十二萬圓の失費を防がうといふ案である

西部面に普校新設
近く着手す

【殷栗】黄海道殷栗郡の普通學校は現在七面六校であるが今回西部面に設定校を新設することになり先般から寄附金募集中であつたが安川松本氏の七百圓を筆頭に三千二百圓を取纏めたので近く建設に着手の豫定である

忠州農校寄宿舍新築
請負者決定

【清州】二十七日道廳に於て忠州農業學校寄宿舍その他工事を指名入札の結果七千百九十四圓で忠州池村重太郎氏に落札した

仁川府會第二敎育部會再招集

【仁川】府では出納檢査委員選擧に關し去る十四日第二敎育部會を招集したが出席議員定員數に達せず會議不成立になつたため改めて來る一日午後一時更に第二敎育部會を再招集する事になつた

雄基の漁業界
雨が霽れて 活氣を呈す

【雄基】漁業界も永雨のために一時は氣づかはれてゐたが昨今漸く天候恢復し休業狀態であつた漁業も俄かに活氣づいてきた、昨今の漁期には魚油が二萬一千五百六十四個、締粕二百本に過ぎなかつたが本年は既に魚油一二三を合して七月廿六日迄に六萬三千六百十個締粕が五千八百〇六本の製出があり之に對して共販價格では製品二十六百に對する一等品に四圓九十六錢二等品に三圓九十六錢八厘三等品に三圓七十一錢二厘四等品に二圓三十二錢八厘といふ標準をしてをり二十六日丈けでも拂出が六千圓餘に上つてゐる然し右は確定した相場ではないが漁業者の便を圖つて先拂しをしてゐると

義兄と姉を寢室で滅多斬り
十二圓を返へさぬ恨み 山林中で逮捕犯人

【羅南】咸北生れ李明俊（二三）は一ヶ月程前に間島より渡鮮、姉の嫁付先きなる咸北鏡城郡朱北面龍溝洞玄炳甲方を頼つて身を寄せ農事の手傳ひなどをしてゐたが、最初同家を訪れた時、旅に出る時の費用として所持金十二圓を玄に預けて置いたところ、去る二十二日夜頃その預かり金を返して呉れと申し出たが返して貰へず、その夜玄の寢室に闖入して寢てゐる玄を短刀で滅多矢鱈に十數ヶ所を斬りつけて卽死せしめ、物音に眼を醒まして隣室に逃げ込んだ姉にも數ヶ所の傷を負はせて逃亡した、一方このことあつて四時間許り經過してから事件が判明し、その筋では徹底的な搜査の網を張つて搜査中であつたが、犯人は行方をくらましてゐたが、二十六日午前八時頃同郡朱南面一碧洞の山林中において七龍洞駐在所員と自警團員の手に逮捕された

安東縣の水害豫防
堤防を補修

【安東縣】安東縣公署では打續く雨に、かてゝ加へて八月二、三日頃は大潮のため大洞溝江岸一帶の浸水が豫想されるので二十六日關係者集合協議したが堤防の完全を期するため至急補修すると共に避難鮮農民の收容機關を設置して約二千名內外の收容に具へること、並

慶南の旱魃
農家の憂慮

【釜山】連日の炎暑と百餘日の旱天で二週間にわたる結果慶南の植付米苗は勿論植付濟みの苗が枯死する處も生じ野菜類の瓜、ナス、薬等は全く立枯れに瀕し若

傳說に賴り 郡守の出張懇請
迷信とは笑へぬ悲慘さ 慶南昌原の旱魃

【馬山】打續く旱天と炎暑に馬山地方昌原郡の如きは水田の龜裂するものも再々見受けられた、殊に未だ植付の濟まない處もあつて百姓は早くも凶作の脅しに襲はれてゐるが、馬山府では二十五日各町總代が祭官となつて馬山神社『猪島』で祈雨祭を施行し中神川昌原郡守は二十六日熊川、熊東、天加の各面へ出張したが、これは郡守がこの方面に出張すると必ず雨が降ると言ふ昔からの妙な傳說に頼り、附近地方の人が、郡守の出張を懇請したものであると、それほど百姓は今や雨に渇いてゐる

達城郡農會書記の公金橫領
罪狀明白で公判に回附 期米に逆せて費消

【大邱】慶北達城郡農會書記小川改次郎（三七）はさきに農會の公金橫領事件が發覺し收容されて以來大邱地方法院檢事局の取調べを受けてゐたが犯罪事實明白なので二十七日業務橫領罪で同法院公判に附された
同被告は昭和二年八月同農會書記に就任勤務中昨年八月頃から期米に手を出し屢々失敗し窮したので其の穴埋に本年一月頃同農會貯金及び同農會預金百二十五圓二十錢を橫領着服し更に同年三月八日より六月二日までの間に金融組合に預入中の同農會物品共同購入代金一千六百圓を取出して期米相場につぎ込み悉く失敗したものらしい

朝鮮の玄關
大釜山建設の雄大な都市計畫
人口五十萬を目標として 總督府で愼重に立案

【釜山】豫て總督府で立案中であつた釜山の都市計畫案は既に成案なり、本府から釜山府へ計畫の內容について內示された模樣である、右について府當局は慎重な研究に附してゐるが、本府の計畫せる其案は豫想以上に雄大なるスケールをもつて設計され住宅、商業、工業各地帯並に風致地帯の利用と商港に就いては非常に留意して計畫され、釜山多年の懸案であつた大新町、草梁町、交通路開設、釜山鎭方面の開發及び東萊郡西面を府に併合し、西面の開發と洛東江の利用等悉く包含され、西面に一大グラウンドを設置する等府民五十萬を標準として立案されたものであつて、交通と都會美の點に理想的施設が講ぜられてゐる模樣であるから、近く釜山府が根本方針を定めんとする市區改正の調査の如きも十分慎重に研究する必要があると認められてゐる

咸北の魚油と油粕
賣り惜みで 三割方減少

【羅南】咸北道清津、漁大津、城津の水產製品檢查所で本年五月一日から本月二十二日まで扱つた水産製品中魚油は十五萬三千五百五十缶、油粕二萬六千九百二十八俵で昨年の同期に比して大體三割方の減少を來してゐるが、これには漁獲の減少その他種々の事情が原因となつてゐることは勿論ながら、本年は製品を合同油肥へ時價以下で出してゐる關係上、先物を見越しての賣惜みも手傳つてゐるのであらうと見られてゐる

麗水々產議會
講習員を招待

【麗水】水產關係の諸官衙では、目下麗水敎育會主催の下に開催せられつゝある夏期講習會の會員百餘名及び麗水有志を二十六日午後七時から山形ホールに招待新興麗水に對する將來の發展振り並びに會員一同の親睦を圖ふ懇談會大なる宴を張つた

仁川府出納檢査

【仁川】府一般經濟出納檢查は廿七日から六年度四五兩月分及び七年度四五六、三ヶ月分の出納檢査を汗だく〱で行つてゐる

胃腸良藥 アイフ

慢性胃腸病にはアイフこそ最も適切!!
是非とも服用治癒せられよ

慢性胃腸病は實に治り難い病氣で人目には左程大病らしく見えぬが何しろ腸胃の機能がすつかり損じ內壁には恐ろしき疵や爛れを生ぜる爲

●食慾進まず消化惡しく胸先痞へ嘔つきゲツプ出で
●いつも下痢や軟便にて便には粘液膿汁を混じ
●腹膨りゴロ〱ブツ〱鳴り放屁多く下腹痛み
●滋養物を食するも身に附かず身體衰弱し
●元氣衰へ顏色惡く神經過敏にて短氣となり
●肺尖や肋膜に故障を生じ熱出で夜眠られず
●少しの酒や不消化物を食するも覿面下痢し痛み
●大便に血液膿汁を混じ胃癌胃潰瘍腸結核等の疑ひある症狀には是非とも**アイフ**を服用せられよ

名藥アイフは胃腸病に最も適切の良藥である。卽ち主藥は腸胃內壁の潰瘍面或は糜爛面に附着して患部直接に醫治作用を營み病原である創面を治療すると同時に、高貴藥其他配合諸藥の特有作用と相俟ち、炎症を鎭め粘膜を強壯にし粘液の分泌を減じ弛緩を引締め腸の蠕動亢進を制し下痢を止め痛みを鎭靜して病苦をよく快癒に向はしめる。が更に胃腸の機能を甦生せしめ食慾を進め榮養の吸收を佳良にし以て血色を加へ體重を增し元氣と健康とを增進せしめること著しい

藥價	
三服入	二十錢
四日分	七十五錢
八日分	一圓五十錢
十七日分	三圓
四十五日分	七圓
重症用特製 十一日分	五圓

發賣本舖 順和商會
大阪市京區清水谷西之町　振替貯金口座大阪三四五番　電話（東）五〇〇〇・五〇〇二・五〇〇三
東京　東京市本鄕區眞砂町九番地　振替東京六二八八番　電話（小石川）四〇一〇番
大連　大連市山縣通一丁目　振替大連三七六五番　電話七六〇八番

全國到る所の有名なる藥店に販賣す

學藝

各派名流の藝術座談會 (7)
夏の宵を漫談式に

一、時 七月十八日
一、場所 本社貴賓室
出席者（イロハ順）
朝鮮史家 今村 鞆
俳人 岩淵川鳥水
日本畫家 加藤 松林
詩人 赤木 惠一
美術家 浅川 伯教
洋畫家 三木 弘
歌人 西澤 千尋
本社側 西村眞明、新木秀郎

◇浅川 藝術品には時代のシンボルが何かあるものです、三角ならどうとか、四角はどうあるといふものがある、それがピッタリ合つたら、あとは民衆がいかしてくれるといふやうなことで心配はないと思ふ、たゞしかしかういふ論がある、和歌とか俳句といふやうなものが修養になることは非常にいゝ、けれども矢張り和歌や俳句はうたふものであると思ふ、うたふことを離れて理性にうつたへるといふこともいゝがそれは矢張り民衆がうたひたいのですから、そのうたへるものを出して貰うといふことは、それは一面においては調子を下げるといふことでなくて、もつと天才的の天才を出すといふことでないかと思ふ、それに工藝もくつゝいて來るのではないかと思ふ

◇今村 ところが私の考へは——工藝といふ美術の考へであるが、工藝品といふことになると決して大衆的でないやうに考へるのです、それを製造するといふ者は大衆の中の幾分である、全部の大衆でない、大衆的には藝の字を削つて、工藝品といふものはないと思ふ、例へばこゝにある京城日報の湯呑茶碗は決して工藝品であると思へない、これは工作品です、現代の大衆といふことはすべてこのレベルが下つてしまつた、つまり尻くいへば履物の側を少くして腰を大きくすることが大衆的である、さういふところから大衆的な藝術品には崩落氣分がないではない、作る人のすべてが大衆的であることが必要であらうが、つまりそれを出してしまふと『藝』が抜けやしませんか

◇浅川 さうです、出すといふことの藝の多少は疑問點です、工藝の方は音樂とか詩と違つて、一方に機械工藝といふものがある、機械工藝といふものは大衆的、湯呑のやうなものになつてしまつた、それとこれの並びでせうね、それは東洋では非常に綺麗なすつきりした名人の作といふやうなものに對して、機械で作つた大衆的な、數を出すものを機械的といふことゝなつたが、私共の考へは別で、成るべく手を動かすものでなければならん、大衆の要求するものを大衆の手をつかつて作り、大衆の要望に當てなければならん、それを機械で作る際には人間の手が遊んで居る、この手が働いて來ることは時間の問題でないかと思ふ

◇今村 日本でもさうですね、今お話のやうに機械工藝に壓倒せられて、藝術味のある家庭的のものを驅逐されて、我々には非常にあき足らんものがあるが、これが昔の德川時代に比べて非常に減つたのではないかと思ふ

◇浅川 それは非常のもので驚くべき程です

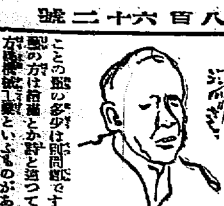

農民文學の新らしき提唱 (上)
伊福部隆輝

農民文學が文壇の問題とされ出してから既に十年ちかくなる。それにもかゝわらず今日ほそれだけも進步發展し得てゐない。これは何に原因するであらうか。よき作家が出ないといふことも一つの原因であらう。マルキシズムの暫時的流行の爲に工場勞働者の生活に一般の關心が集注され、非マルキシズム的な農民生活は一般の興味の外にあつたといふことも又一つの原因であらう

那邊に就いてこれを顧みよ、農民文學はその出發に於て、何等獨自なる藝術方法も批評原理ももたなかつた。その最初鄕土藝術と呼ばれた頃に於ては、その文學的方法論も、人生觀批判原理も自然主義文學論のそれにすぎなかつた。又初期の勞働文學としての農民文學時代の農民文學に於ては、その文學的方法論も、社會的批判原理も當時の素朴なる階級文學論（目的意識論以前）の範圍以外には何ものもなかつた。更に農民文學が、生田長江氏や犬田卯氏の指導を受けて重農主義文學に轉じて來た以後においても、かはつたのはその內容、思想の動向だけであつて、その文學的方法論においても、文化批判原理においても殆んど從來のプロレタリア文學のそれか、鄕土藝術時代のそれへの逆轉であつて質的には何等かはつてゐない。今日までのところ農民文學とは所謂その取材の生活の名稱から來てゐるにすぎなくて、そのやうな獨自な文學論として存在したのではないといふことが明らかになつたであらう。そしてこゝにこそ今日までの農民文學の進展しない根據の原因があると私は考へる

新らしい農民文學は何よりこの點を改めねばならぬ。私達の農民文學はどの個々文學の出品であつてはならぬ。それは農民文學なる新しい一つの文學論をもつたそれでなければならぬ。農村中心主義の文化建設の爲の生活のその一部としての農民文學でなければならぬ

だが、かういふと從來の農民文學者等はいふであらう。それは何も新らしいことではない。古くは土の藝術の主張から、近くは農民自身の手で、下からの農民文學をの主張に至る迄、われ／＼農民文學者等の實際に努力して來てゐるところに過ぎぬ、と

しかし從來の農民文學者等のその方面の努力は實際に於てそれだけ效果的に實行されてゐるであらうか、これは充分に批判され、聞されねばならぬ餘地があると考へる

彼等は口癖のやうに農民の手で、下からとかいふけれども、實際に於て農民文學は農民の手で作られて居らず、その意味に於て下からもり上つて來た文學ではない

しかし私はその點を彼等に責めようとするものではない。私達は農民文學を必ずしも下からの文學であること、農民の手でつくられた文學であることに、決めようとするものではない。むしろ在來の

小野竹喬畫伯小品展

帝展審査員小野竹喬畫伯近作小品展は二十七日から三十日まで三越五階ギャラリーで開催されてゐる（寫眞は金剛山所見のうち萬泉の溪谷）

掌篇コント
作家と女性
新居 格

作家が女性に對して興味や關心を持つことは、決して悪いことではないが、慎むべきことではないだらうか。すくなくとも私の場合にして考へるとよくないらしい。女性の心理を實際的に實驗しようとすることは頗る一よくないことではないか、女性の心理を描くからさういふ理由のもとに女性と交際する、その理由は成立しないと思ふ。女性との交際や戀愛を體驗に女性を描かうとすることは明らかに誤つてゐる。私は作家には女性の知り合などないことを望んでゐる。またさうあるべきだと斷言してゐる。女性と戀愛經驗がなければ戀愛小說が書けないと云ふなら、たとへば殺人の場面を描くには人を殺してみなければといふやうなことになる。これは隨分無茶な話である

女性との交渉もなく、女の生活に一歩も足を踏み入れずして、しかも女性にかこまれ、女の世界を知りすぎてゐた人より、立派な作をものする手腕こそ望ましいではないか

幸か不幸か、私にも若干の女性のお友達があつた。かつて私の創作集『月夜の喫煙』に收められた十數篇は、ことごとくモデルがあつた。私はこの誤りを謝罪すべきであると痛感してゐる。戀愛なんか一度で澤山だ。いや一度もしたくても澤山だ。私は文學のために女性との交際を惡ひたい。これが私の希願の[illegible]なのだ

新刊紹介

●東洋皮革新誌 六月號 三十錢（大阪市東區內淡路町二ノ五其の社發行）
●モーター 七月號五十錢（東京市赤坂區溜池町卅二株式會社極東社發行）
●織物之日本 七月特輯號四十錢（東京日本橋區橘町その社發行）
●書觀道 一卷三號五十錢（京都市東山區本町五丁目一七四美術日報社發行）
●ローマ字世界 七月號十錢（東京市本郷區駒込曙町二十四其の社發行）
●滿洲評論 三卷一號十錢（大連市淡路町七番其の社發行）
●經濟週報 七月號十五錢（東京市下谷區仲御徒町三ノ三〇其の社發行）
●新町 七月號十錢（東京市麴町日比谷公園市政會館四階其の社發行）
●朝日 八月號山の智者ものがたり怪奇實話。定價五十錢（東京日本橋區本町三丁目八博文館發行）
●朝鮮 七月號、天水畓灌漑の再檢討、玄菟郡考、新羅佛國の再誕、統計上より見たる朝鮮の結婚と離婚、定價卅錢（總督府發行）
●眞宗 七月號十五錢（京都市烏丸七條上る大谷派宗務所社會課發行）
●現論時代 七月號三十錢（東京市小石川區丸山町二一、その社發行）
●ハーモニカニュース八月號十五錢（東京市外日暮里町八五三金井ハーモニカ聯盟本部發行）
●養蜂界 七月號十五錢（愛知縣中島郡興町旭町その社發行）
●めかご 八月號（京市麴町區丸の內三丁目十二その社發行）
●會報 二十二號（東京市麴町區內幸町虎之門ビル國東國粹會本部發行）
●觀察 七月號四十錢（東京府外大崎町谷山二二一その社發行）
●滿洲國と現地蒐集（滿大學平…）
●朝鮮通報 七月號十錢（朝鮮總督府內その會發行）
●自由評論 七月號三十錢（東京市芝區烏森町四十一その社發行）
●日支 七月號三十錢（東京市神田町區三崎町三丁目一〇七その會發行）
●こころ七月號十錢（東京市神田三崎町三ノ七一精神社發行所）
●げんだれ七月號九錢（名古屋市東區富士塚町三丁目七、其の社發行）
●時局及排日ポスター寫眞帖（大連市東公園町 三三 滿洲日報社發行）
●健康日本八月號二十五錢（東京市芝區南佐久間町二丁目一其の社發行）
●新八月號四十錢（東京市小石川區江戶川町交商社發行）
●陸上競技八月號二十五錢（東京市神田區南神保町一六、一成社發行）
●東京パック八月號十五錢（東京府東鴨町字下一六六二其社發行）

今日の新刊
（遞信局圖書課調）

邦文部 局友（第八卷第十四號）蓮澤源太郎▲白樺雜誌（第二十八號）松本淑子▲朝鮮教育（第十二號）平壤府▲福德無盡時報（第六卷第七號）國野商治▲朝鮮國勢調査報告（道編第二卷忠清北道）木府▲せゝらぎ（七月號）土持綾雄▲會誌（第九號）田中孝▲エオリト（第二號）鳥居森三▲報明（第十五號）鈴木作次▲朝鮮銀行統計月報（四月分）正井芳樹▲會報（第十四卷第十一號）太田興六▲會報支部報（七月號）永井勝三▲其他五

鮮文部 青林教三時報 玄根▲東經大典 李龍根▲青林大學全 同人▲青林正理經之一 同人▲孫駿政報 高麗駿▲共學校友（第五號）尹山溫▲釋譜（第一卷第二號）金貞默▲使役者時盟會報（第二十五號）張壁

特別稿を募る
◇…京日歌壇と俳壇

京日歌壇及び俳壇投稿者獎勵のため次の規定により夏の縣賞特別課題詠草及句稿を募る

◇短歌
一、課題 『夏雜詠』
一、選者 尾上柴舟先生
一、投稿 一人一首
一、締切 八月十日
一、賞品 一、二、三等當選に賞狀自筆の短冊と本社銀メダル四、五等に本社銅メダル贈呈

◇俳句
一、課題 『雲の峰』『虫』
一、選者 白田亞浪先生
一、投稿 一人に付一題一句
一、締切 八月十日
一、賞品 一等に選者の半折と本社銀メダル、二等三等に同短冊と銀メダル、四等五等に本社銅メダル贈呈

京城日報學藝部

松汀里汀吟社
廿五日不退庵氏邸にて

課題 青田、裸、夕立 互選

さらく〳〵風すり行く青田哉 芳水
夕立やのそりと出でし蛙 夢外
鷺一羽吹かれて來る青田哉 呆人
夕暮れて野川に洗ふ裸かな 萬朗
母の持つ着物に逃げる裸哉 太茶
隣から風呂の使や丸裸 豐村
トンネルを出て赤錆青田哉 杏村
捕虫燈の輪に浮ぶ青田哉 笑俣
大胡座組みて雁土の裸かな 果人
椽に湯泉の客の裸かな 静汀
夏休み程よくやけし裸哉 千字樹
獨酌の裸形寂しき月明り 不退
裸體に纏く浴衣をかけに行 夜外
牛っ太能に夕立遊げ居り 鹿ノ子
今咲きし花夕立にとられ兒 千字樹
夕立に飛込む軒や貸家札 静汀
五三里青田の中の孔子廟 萬朗
白堊の塀の際迄で青田かな 五望
境界のポプラ並木や夕立す 夢外
夕立に蛙の叫びや竿の音 豐村

遠雷や宵の木立の風寄り 吉田富士芳
次回課題『合歡花』『淸水』『ハンモック』廻して五句

朝鮮吟詠
課題 蟬 互選

山門の大銀杏なり蟬時雨 静汀
道はたに刈干す草や蟬時雨 豐村
耳馴れて僧房涼し蟬の聲 不退
牛追ふてかゝる山路や蟬時雨 呆人
糸付けて鳴かせて居る油蟬 鹿の子
初蟬に足の音きゝ知る日哉 豐村
涼しげに噪きぬとして蟬涼し 不退
僧房の灯細し蟬の聲 夢外
蟬取りや何れ劣らぬ黑き顏 夢外
蟬取りの來てチ、と鳴き止む 萬朗
次回課題 月盛り 風鈴 夕顏
締切 八月二十日 通題六句
課題會合 八月廿五日午後七時
場所 松汀里不退庵

久木社歌會
臨政正枝氏送別

わかれゆきて聞かざることをひたい行きます君が旅路の幸ほぎて今宵の集ひものしけるかも 末田晃
思ふ歎きおもへば夜は月泌めたり 郊外の友は久々にたづね來て蛙の聲のよさを話せり 根岸敏子
かなしみて居りと思ふなしかすが夕かげのあかるき庭に黎りたるゑ 西井森浦
に親しき人は遠ゆかずなり んじゆ大樹は君獻ひけり 山崎良幸
川尻は夜開けつゝ香かなれそのかの川に人は生菜はぶ（留別） 伊東正戈男
ふたたびは逢ひがたからむ霧べに日ならず立たす君しおもはゆ 小松豐子
いくたりかおみな蛙よみて逸らしめこの地はいよ〳〵寂しくなりぬ 藤島光
歌よみてしづかにあり君の行く東京といふところを思ひぬ 濱田實
かつこう鳥啼き遠ざかる晝ききひろれせし子に蚊帳かくる時 近藤きみ
さ庭べに今朝咲きそめしみづくさのひそかに人はわれゆくかも

仁川石楠句會

朝顏の早崎園の壁のみぞ 明崎とらじ
濱砂に夏獲せの足跡めて浪の音 根木狂波
留しきりに夜の闇がひしとせまり來て 木村玉水
家に居るや翻りつく子の夏痩せて 高崎晨室
病漿去つていさゝか月の涼となり 河内木堂
かはせみや澗寂たゝへて山の水 中川やす子
水へくゝ蜩寄よつて草の風 中村白通
朝やたちまち消ゆる沖の島 玉井滄波
夏痩せて味噌汁の味なき夕となり 酒井薫陽
夏をやせて月にさらされて立つひとり 谷西合水
雷鳴や樹々に迫れる雨煙り 工藤想仙

氷雨石村會（新刊部）

午の白雨頭線、炎へさめゝや 瓜帆
草の虹白雨涼しく山うかぶ 公園
夕立こさいき風まま木々低く 直雄
夕立や山際雨滑明りし みつ叢
夕立ささいさまき木で蹴る虫 一舟
夕立霽れた水門の魚跳ね 子芳
夕立こ來て披掃户水そゝ 霜泉
夕立こころ涼しき涼みぬ 翠雨
夕立止み廊の一齊に音 嘉秋
夕立の晴れて後はしんとして 秀保
金魚一つ泡して沈む夕立や 英子
みあかりゆれて夕立過ぎ 巨水
石人が小さく見ゆる夕立 鶴仙

梨花洞石楠會（潭月選）

炎天の川ゝ中砂盛りあがり 公園
電の影炎天の屋根走りたり 鶴仙
日つぶれば炎天に蟲を句ひぬ 翠雨
炎天や猿に遊びて一人 みづほ
炎天に蟲らか〳〵身せま 越人
炎天の霊前通路をたりて 潮人
炎天や松に下りし虫一つ 山崎
心弱ろに炎天の道を行く 佐人
炎天の旅けうれしき樹の松 潭月

內外短信

△波蘭の外遊
希望者に打擊

【ワルソー（ポーランド發）】ポーランドのブルジョア連は由來夏は大概外遊するを常としてゐたが今年の外遊熱は大抵見合はせる樣子。それは二箇月に渉る不景氣のせゐもあるが政府が旅券の手數料を四十四弗といふ高額に引上げたためである。そして一年間の外遊旅券手數料が百八十弗即ち四倍に値上げされたので外遊志望者俄かに激減

△和蘭政府の
鷄卵買上げ

【アムステルダム發】鷄卵の値段の安いことは世界共通だがそれがため特にオランダの農村などは大弱り。そして供給過剩のため益々値段が下落するのでリケでもあるまいが政府が鷄卵の買上げを行ひ一億個だけ冰漬けにした。その買上げ値段は百箇につき二圓强、即ち一箇二錢位につくワケである

農民文學者等が、農民ならぬ知識階級としての自らの價値を誤認して『農民の手で』『下からの文學』であらねばならぬとしたところに重大な誤謬の錯誤があつたと考へるのである

農民文學は今日單に職業として農業に從事してゐるといふだけの農民文學であるのではいけない。ただそれだけの農民文學の價値や意義はどれだけの價値も權威も私達に認めらるべきものではない

朝の頸話

◇愛讀者諸君へ 本紙作成關係の都合に天頭君の藝術的な面なるものを一寸たゝいて見るのもあながち提灯とのみは見られまい、これ程大衆性を持つてゐる作家が、現在日本の興行界に斷然天勝と共に二女性はステーヂの對立である さてその藝術日常の小掛けといふいはゆる近作といふ驪蹟があるへ天勝が驪蹟を作るのかと人々は驚くでせう、その奥床しき近作を紹介して見よう 藝術に生る美を世の人はたゞ評判もせず處女と云ふなりといふのださうです、如何です そこで氣者樂屋から一句あり、うまくと隠した氣なれ後ろから拂王入れる人を見て居り

學藝だより

◇守永愛子氏 廿八日夜京城發內地へ旅行
◇宮田齋氏 健道に復歸して『又顧ゝ路の遠さや夏の月』
◇短文學創刊 小說、評論を募集發行所大阪市北區北同心町大橋方同社

美眼を望まるゝ方はパミールを愛用せられよ！

眼・眼・眼・眼……★
小說家 淺原 六朗

黑み勝ちで、うるほひがあり、よく動く眼、湖面にうつる林の影の樣な靜かな眼、ラケットにあたる新しいゴムマリのやうな潑剌とした眼、銀のナイフのやうに聰明で、感覺的な眼——眼こそ人間の中心であり、美の中心だ。

かつて、ある婦人雜誌から、あなたは一番初めに、女性のどこを見ますか？と質問された事があつたが、僕は躊躇なく『眼を一番先に見ます』と答へた。パミールは正に、この近代人の要求を滿足させるもので、人間を美しくする最初の美眼藥として僕は心から贊同する。

殊に僕の知つてゐる四五人の女性は、このパミールの愛用によつて、彼女たちの眼が、更に美しさを増してゐるのを見るとき、特にこの感が深い。

一滴！ パッチリ 黑水晶！

美しい眼、健やかな眼はパミールの一滴から！
しみず、痛まず、素晴らしい効果

濁つた眼、醜い眼も忽ち晴れて鈴を張った樣！

眼中爽やかに生々とした魅力と輝きを增す美しさ！

パミールは美眼藥のみならず、眼病藥としても効果著しく、專門醫家も推奨されて居ります。

美眼藥 パミール
携帶用新容器入 ・五〇 一・〇〇 一・八〇
東京本鋪 大日本雄辯會講談社 賣薬部
全國藥店 百貨店にあります

フレートール

眞珠色の一滴 懷しい感觸
彼氏のヒゲそり後の滑膚料に
彼女の日々の整容料に……

夏の活用
殺菌淨化の作用による汗疹ニキビなどの豫防
紫外線を防止して日ヤケを防ぐ
つけ心地のさらりと涼しい……
一瓶一家の水クリーム

東京 平尾贊平商店

阿波共同汽船仁川出帆

威海衛、芝罘、大連行 利通號 七月卅一日午後二時入港 八月二日午前十一時出港
威海衛、芝罘、大連行 第十六共同丸 八月四日午後二時入港 八月六日午前十一時出港
鎭南浦、大連、天津行 長山丸 七月廿八日午後四時入港 七月廿九日午前十時出港
●朝鮮線主要驛ニテ乘客荷物連絡取扱ヒ候
●乘客切符發賣所、京城三越支店內ジャパンツーリストビューロー
代理店 仁川府海岸町四 野口商會 電話二〇〇・一七三番

合同嶋谷汽船出帆

朝鮮總督府命令航路 朝鮮北海道大連線
鎭南浦出帆（代理店日華運輸株式會社 電話五三九）
裏日本北海道行 日本海丸 七月廿八日 鮮海丸 八月二十日
仁川出帆（代理店日鮮海運株式會社）
裏日本北海道樺太行 鮮海丸 七月 八月七日
大連直行 日本海丸・鮮海丸 七月・八月三日
裏日本北海道行 日本海丸・鮮海丸 八月九日・八月十八日
裏日本北海道樺太行 日本海丸・鮮海丸 八月三十日・八月廿二日
群山出帆（代理店群山海運株式會社 電話一四〇）
裏日本北海道行 日本海丸・鮮海丸 七月・八月十日
木浦出帆（代理店日鮮海運出張所 電話八五四）
裏日本北海道行 日本海丸・鮮海丸 八月十一日
釜山出帆（代理店釜山兒玉商會 電話四〇八）
裏日本北海道行 日本海丸・鮮海丸 七月・八月十三日
裏日本北海道樺太行 日本海丸・鮮海丸 八月二日・八月廿三日
浦項出帆（代理店浦項運輸株式會社 電話二三）
裏日本北海道行 日本海丸・鮮海丸 七月・八月十四日
朝鮮總督府新潟縣命令航路 新潟北鮮北海道線
元山出帆（代理店國際通運支店 電話二三）笠戶丸 七月卅一日
西湖津出帆（代理店西湖津商船組）笠戶丸 七月
城津出帆（代理店支店 北鮮運輸 電話一三）笠戶丸 八月一日
雄基出帆（代理店北鮮運輸支店）笠戶丸 八月二日
清津出帆（代理店北鮮運輸 電話一八）笠戶丸 七月十四日・八月三日

朝鮮北海道大連線
寄港地 大連、鎭南浦、仁川、群山、木浦、釜山、浦項、元山、敦賀、舞鶴、新潟、函館、小樽、大泊
使用船 朝海丸 三七、〇〇〇屯 優秀貨客 ディーゼル船／日本海丸 三七、〇〇〇屯 優秀貨客 ディーゼル船／鮮海丸 三二、〇〇〇屯 優秀貨客船／明行丸 五〇、七五〇屯 優秀貨客汽船

新潟北鮮北海道線
寄港地順序 小樽、函館、新潟、元山、西湖津、城津、清津、雄基、新潟、伏木、函館、小樽、各府港右の他臨時寄港地あり

日本郵船出帆
歐洲行 香取丸 七月 日
横濱行 熱田丸 八月 日
桑港行 秩父丸 八月 日
濠洲行 北野丸 八月 日
京城南大門通り
▼右之外各地共臨時臨時船を配船致し船腹の需要を取計ひ候

朝鮮郵船株式會社
代表電話本局四〇一八九五
釜山支店 大倉町
元山支店 海岸通 電話長一三五一
仁川出張所 海岸通 電話長二二四一
京城代理店 鍾路通 電話本局七〇番

朝鮮汽船出帆廣告
仁川出帆
濟州行 毎日午前九時
群山行 毎日午後八時
釜山出帆
麗水行（急行）毎日午前十時 午後八時二回
木浦行 各港寄港 毎日午後二時
元山行 隔日午後五時出帆
鬱陵島行 七月中六日、十三日、十九日、廿五日、卅一日
濟州島行 七月中二日、八日、十四日、二十日、二十六日
木浦出帆
釜山行 各港寄港 毎日午後八時
群山行 直航線 隔日午後六時
濟州島行 七月中三日、八日、十日、廿一日、廿六日、三十日

朝鮮郵船出帆
◎乘船御案內 低廉船中食事附（合同乘客御斷り）
仁川出帆 代理店 國際通運支店
東京行 △長春丸 八月一日 △芝罘 八月七日
大阪行 △芝罘丸 八月四日 慶州丸 八月十日
博多長崎門司行 安東丸 八月十四日
大連青島行 平安丸 八月十六日
鎭南浦行 京城丸 八月六日
大連營口行 ▲平江丸 八月八日
釜山上海行 慶安丸 八月二十三日

木浦出帆 代理店 國際通運木浦支店
東京行 △慶賀丸 八月二日
大阪行 延江丸 八月三日
仁川大連行 平安丸 七月三十日
博多長崎鹿兒島行 江丸 八月一五日
釜山上海行 慶安丸 八月一六日
金剛丸 九月二日

釜山出帆 代理店 大池回漕店
東京行 △成鏡丸 八月二日 △江原丸 八月七日
大阪行 △芝浦丸 八月一日 南海丸 八月二日
北鮮行 榮江丸 八月七日
浦鹽行 鎭江丸 八月一日
上海行 慶安丸 八月二十八日
名古屋行 平安丸 八月二日
大阪宇品行 立神丸 八月一五日
濟州、元山、咸興直行 立神丸 八月四日

元山出帆 代理店國際通運支店
東京行 △江原丸 八月一五日
大阪行 △城江丸 八月一〇日
敦賀伏木行 長白山丸 七月二十五日
舞鶴新潟行 榮江丸 八月四日
雄基行 金剛山丸 七月三日
宇品大阪行 立神丸 八月一日
清津直行 立神丸 八月六日

嶋谷汽船株式會社 仁川出張所
仁川府本町四丁目三 電話五〇・一〇八

仁川出帆豫定
●尾ノ道、阪神 玉榮丸 七月 日
●阪神 馬海丸 七月 日
●阪神、京濱 匯山丸 七月 日
●阪神 西福丸 七月 日
●阪神 鮮扶丸 七月 日
●阪神 開東丸 七月 日
●阪神 大東丸 七月 日
●阪神 伏見丸 七月 日
●阪神 神安丸 七月 日
●阪神、京濱 宝海丸 七月 日
●福戶、阪神、京濱 東洋丸 七月 日
●門司、阪神 淡江丸 七月廿八日
●阪神 大安丸 七月廿九日
●阪神、名古屋、淸水、京濱 咸鏡丸 七月廿九日

鮮航同盟會 仁川支店
仁川府海岸町三丁目二番地 電話長八六七番

金色鮮やかな御神號 李王殿下の御筆

京城神社の第二大鳥居竣工す

來月一日奉献式

豫て工作中であつた京城神社第二大鳥居が此程芽出度竣工し、眞新しい御神號も出來上つたので來る八月一日から官民有志多數參列の上盛大なる奉獻式を擧行する運びとなつた

□

鳥居は表階段の登り口に花崗岩の總磨きをもつて建設されたもので高さは二十四尺、柱徑二尺の雄大な明神造である。鳥居の種類も明神造、神明造、稲荷造等種々あるが中に、これは明神造といふ形式で笠石のソリ、柱の轉び方、寸尺の割合等本殿拜殿等の調和上非常に苦心されたもので、年々整備されゆく同社の境内に一段の光彩を放つて崇敬高き南山の松樹に相映發し、正に朝鮮に於ける唯一の絶對的構築物であらう、石材は京城府の寄進にかゝり、建設費及び奉獻關係費は淺野太三郎、新田留次兩氏の奉獻によつて出來上つた。

□

奉額は今回鳥居建設につき特別の思召を以て下賜された李王殿下の御染筆に成れる御神號で金色鮮やかに『京城神社』の文字がクッキリと浮き出され、さすがは文字の國朝鮮王家の御貫錄として常に入木の道に御趣味を持たせられ御筆法の高雅雄渾なる蹟に感歎し奉る外はない

□

額の大さは縦四尺六寸、幅三尺で青銅鋳金鍍金製、重量三十五貫匁、設計は技師長谷川常太郎氏、製作は京都高橋才治郎氏にて、その出來ばえは非常に優美を極め四十萬京城府民の氏神たる京城神社の社頭に一段と光彩を添へてこれ程ふさはしいものは無く南山の中腹より遙かに府内を俯瞰し内鮮融和の表徴として千古萬古に亘りますく京城神社の御神徳と共に萬世不易の歴史的建設物たるに一つ出來上つた譯である

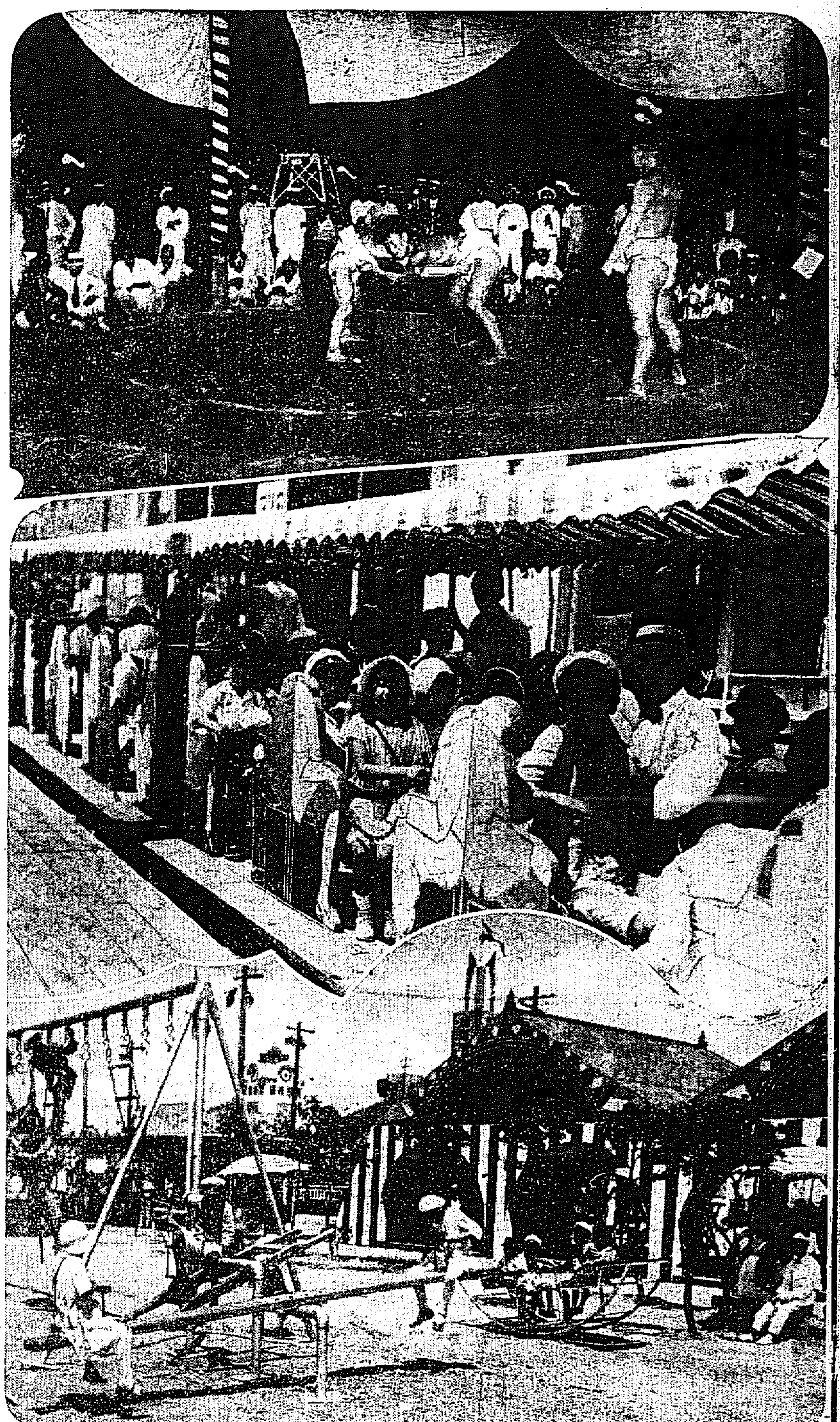

滿蒙博畫報

(上)納涼相撲 二十六日から總ぐお初まりました。三十日にいよく土俵開き、それから飛び入り勝手で優勝者には賞品が出ます

(中)子供の汽車 乘つてゐるのは南山小學校の生徒さん達です たは新しく踏切りが出來ました

(下)シーソーに興ずる子供さん達

朝鮮の篤學家 崔氏夫妻歸朝す

二人とも博士號を所持 朝鮮で家塾を開く

【東京電話】二十八日朝サンフランシスコより横濱に入港した龍田丸で朝鮮の篤學家崔元鶴氏(三九)が夫人李淑行氏(三七)を伴ひ米國より歸來した 崔氏は十七年前にアメリカに渡りボストン大學に入つて文學を修めた後インデアナ大學に入り哲學を研究哲學博士を贏ち得た秀才であり、夫人の李氏は早稻田社會科を出て九年前に渡米、テンプル大學とパーク大學に入り家事科と醫科を研修し法學博士の稱號を受けた才媛である この兩氏は三年前に米國で結婚したもので今回朝鮮に歸り夫婦で家塾を開き青年婦女に個性教育を施し立派な國民を養成する考へであると語つた

佛飛行家 滿洲國へ飛ぶ

【ハルビン二十七日發電】フランス名飛行家ド・シブール伯およびシャルル・ルー氏は廿七日佛總領事を通じ滿洲國に飛行許可願を提出した、因みに兩氏は八月十五日ル・ブールジエ飛行場を出發の豫定である

水泳 オリムピック・ニュース

全種目に一等がとれる 田畑總監督の自信

【ロサンゼルス廿七日發電】水上競技エントリー提出後水上總監督田畑氏は語る 日本を出發する迄は百米や背泳や平泳では一等をとることは相當困難だと思つたが今迄の記錄で考へて見ると殆ど全種目に亘り一等をとることも困難でなさ相だ、今日の申込みは各種目に一等を占めることを目標とし選定し二等、三等は餘り考慮に入れなかつた、問題なのは八百米リレーでこれにはアメリカが二分十七秒平均で泳ぐものと見ねばならぬから日本側もその日の各選手の出場やコンデイシヨンを考慮して最強のメムバーを作る心算である

米選手と一緒に練習 吉岡君などが

【ロサンゼルス廿七日發電】陸上選手西田、吉岡、南部、長尾(織治)君等は二十七日午後二時から南加大學に出掛け同校で練習してゐるアメリカ選手の練習を見物したが吉岡君はアメリカ選手に勸められる儘に『よし來た』とばかりにメトカフ、トーラン、シムプソン君等とスタートの練習をやり南部君は飛び入りとして走幅跳を試みた後で吉岡君は語る スタートは日本が上手だが八十メートル以後のダッシュは先方に強味がある

馬術選手のエントリー 廿七日提出す

【ロサンゼルス廿七日發電】我馬術選手のエントリーは本日委員會に左の如く提出された

優勝國馬術競技 ▲大障碍 騎兵大尉吉田重友(ハアレース) 騎兵中尉西竹一(ウラナス) 騎兵少佐今村安(ソンネボーイ) ▲綜合馬術 騎兵中尉西竹一(風香) 山本盛重(錦艇) 砲兵大尉奈良太郎(孫神) 騎兵少佐城戸俊三(ビスカイ)

フオツクスが女子選手を招待 名優連が接待して

【ロサンゼルス廿七日發電】フオツクス映畫會社では廿七日各國女子選手を午餐に招待したが日本陸上女子選手は練習の都合で不參加水上選手のみ出席、會社側からウイル・ロジャース、ザヤツプリンの子供二人、クララ・ボウ、チヤールス・フアーレル、ジヤーネット・ゲーナーその他名優連出席で賑やかな接待をした

○

國際スポーツ聯盟大會は廿七日午前十時からビルモーアホテルで開かれ、日本からは岸、嘉納兩氏出席發言を行つた

○

水上八百米リレーの武田(?)選手は腹痛を起し廿七日は休養した

心中して逃げた男=火葬場で發見

本社記者の活動で 謎の電話が手掛り

【仁川電話】夕刊一部所報、仁川敷島遊廓大盛樓で心中の相手の女一人を殘した儘いづれにか逃げ出した男の素性について嚴重に捜査されてあつた處、高文受驗浪人その他によつて去る十五日京畿道廳臨時から仁川に入港廿七日大連に向け出港した山下汽船の平明丸乘組の醫務員池田秀雄と判明、當局では極力その行方捜査中であつたが記者はたまく廿八日午後三時五十分心中の行はれた大盛樓に在つた時、男の聲で『女(小奴のこと)はどうか』と謎の電話がかゝり、記者の調査によつてこの電話は仁川一〇四九番即ち仁川火葬場からかゝつたものと判明記者はその旨仁川署に急報すると共に自動車で火葬場に急行し内部を調べた所、『醫仁』の部屋に女のフエルト草履が脱ぎ捨てゝあり浴衣にバンドをした男が苦悶してゐるのを發見したこれこそ心中男池田であつた、人の來た氣配に彼は『あなたは新聞記者ですか』と先づ尋ねた彼『あの女はどうしてゐますか若死んだとすればそれも仕方ない』と苦しい息の中で洩らした、その時本社の配達夫に變裝した仁川署谷本巡査が垣を乘り越えて火葬場に入り來り、記者が男の居る場所に案内、同巡査は男を本署に同行し目下手當中であるが、かなりの重態で生命危篤の狀態である

であり、女小奴はこれ迄も再三客と情死をはかつたことがあるので一説には女だけは狂言自殺のつもりだつたのでないかとも言はれてゐる平明丸は今度、仁川には初めて入港したもので上陸以來男はじめて小奴と知り合ひそれから毎晩通ひ續けてゐたと、なほ兩人ののんだ藥は昇汞水、モルヒネその他一瓶で、女は大盛樓で手當中である

同じ浮草―同情からの心中 女は狂言ではないか

なぜ二人は心中せねばならなかつたか、男は無一文であつた上、醫は心中の前日出港してをり、同じ浮草稼業の運命に同情しあつて遂に情死を企てたものと見られ、醫

人生觀の三枚にわたる遺書には大自然の前には人生ははかないものである『光り圓の中に彈き神は知らざりけり』と思想らしいものを書いてあつた。この遺書は男の手で書かれたもの

露潜水艦 獨汽船と衝突 双方とも沈沒

【ストックホルム廿七日發電】露國潜水艦が廿七日バルチック海を航行中ゴットランド沖で獨汽船ナーテ號と衝突沈沒した、獨ナーテ號も沈沒したが附近航行中の汽船に救助された、沈沒した潜水艦については關係方面で熱心に捜査中であるが詳細不明である

食はんが爲に盗みをする 十二歳の少年 カツパラヒ

廿八日午前八時半頃府内渼芹洞一一〇李山正信(假名)方で家人の隙を見て腕時計をカッぱらつて逃走中の少年を巡回中の西大門署員が逮捕したが意外にも、この少年こそは最近府内の内地人宅を專門に現金貴金屬の空巣ねらひをしてゐた犯人と判明係官を一驚させたこの少年は坡州郡臨津面汶山里生れ李昌植(一二)といひ、既に自白した被害だけでも現金數百圓、時計、指環其他の多額に上りしかも『自分は食はんが爲に盗みをしたので廿圓もする品物でも廿錢位に賣つて現金にかへてゐた』と述懷してゐる

詐欺賭博

府内館井町六二無職金龍伊(三三)は廿七日午前十一時頃府内西大門小學校前に於て通行人を相手に詐欺賭博をなし探知せる西大門署員の手に現場で逮捕された

學生佛教講演會

旭町宗光寺では今回東洋大學生高橋宗途、日蓮光道君らの來城を機とし二十九日夜同寺において佛教大講演會を開くことになつた

中等野球中部決勝戰 京商優勝 2A―1

京中の善戰空し

全國中等學校野球朝鮮中部豫選決勝戰京商對京城中學の試合は廿八日午後三時から京城グラウンドにて擧行京中先攻、審判(球)將棋(壘)竹内、中原三君

京中(先)	000001000	1
京商	00000020A	2

◇一回(京中)白石ストレートの四球を利し谷岡のバントと渡部の遊越安打に三壘を得、渡部も二盜し一死走者三、二壘の好機を迎へたが、田中丸スクイズバントを投飛し黒崎三振で空し▲(京商)井上岡本一邪飛、山本三擂右を拔き田中も投手足下を拔いて續いたが林二飛に終る◇二回(京中)凡退▲(京商)一死後長尾四球を選び北島三振後武家の三匍一壘惡投に生きる間に三進したが井上は三匍◇三回(京中)凡退▲(京商)一死後山木右翼線内に安打し二盜したが田中三振、林死球、横手左飛

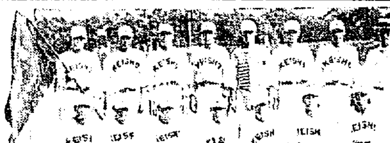

◇四回(京中)二死後黒崎左前安打に出たが水田三振▲(京商)長尾四球を選んだが北島の遊前に封殺され武家一飛、井上中飛◇五回(京中)莊野二匍トンネルに出で中村のバントに送られたが小林投飛、白石一邪飛▲(京商)凡退◇六回(京中)一死後渡部右中間に三壘打を放ち田中丸とのスクイズなつて得點、一點を獲得▲(京商)林四球を利し横手の三匍に封殺され長尾左飛後横手二盜したが北島中飛◇七回(京中)一死後莊野三遊間に安打したが中村の三壘直球で重殺さる▲(京商)一死後井上三壘打に安打たゞちに二盜したが岡本の三匍に出すぎて刺さるされど山本死球でつゞき田中左中間を大きく拔く二壘打に岡本、山本兩者得點し二對一と形勢逆轉す◇八回(京中)小林三壘寄り秋前は安打となり白石のバントに送られ谷岡四球で追從したが小林離壘しすぎて投手牽制球に徒死し渡部左翼直球▲(京商)凡退◇九回(京中)‖京商井上暨右邪‖田中丸左飛、黒崎遊匍、水田左大飛で萬事休し結局二A對一のクロススコアで京商優勝す(所要時間一時五十分)試合後直ちに井上監督副會長より京商チームに優勝旗の授與式あり次で一場の挨拶後山本主將の手で國旗を降し第一次中部豫選を終了(寫眞は京商軍)

京中(先) 白石 谷岡 渡部 田中丸 黒崎 水田 莊野 中村 小林 4 5 6 3 1 7 8 9 2

京商 上本 岡本 山本 田中 林 横手 長尾 北島 武家 井上 7 1 5 4 1 3 2 1 5 ...

試合時間一時間五十分 ▲二壘打田中、▲三壘打渡部

新興滿蒙博 演藝と娛樂 案内

演藝館

(松旭齋天華一行 晝夜三回興行 觀覧料金十錢)

プログラム (一)曲藝(二)コミック(三)人椅子(三)小品奇術と首切魔術(四)曲藝(五)管撥り(六)天華ジャズバンド五曲(七)空中自轉大飛行(八)ヴオドビル(九)曲藝ツボ(十)アックルバット(十一)封切奇術大魔奇術(十二)種明かし(十三)エロお島仙代三景

これだけの豐富なプログラムだけでも觀覧料入場の價値は充分です

海女館

(廿分間毎に實演、觀覧料金十錢)

妙齢の海女數名が交互に眞珠採取の實況を實演します、海底に擬したガラス張りの水槽中で、美しく踊る人魚の群、水の美觀と、性の魅惑と、そして萬斛の涼味と……

コドモ列車

(乘客本位で絶へず運轉、料金十錢)

約五分間でコドモの國を一周します、汽笛一聲京城を出發して滿洲へ、途中ベビーゴルフ驛、設備は大連驛、奉天驛、新京トンネル、角力競技等を涼しく眺めながら涼樂に微笑ましき家族的な旅行氣分を味はへます、何とユーモアな存在でせう

ベビーゴルフ

(十八ホール、料金は市中の半額、一人十錢です)

時代の寵兒ベビーゴルフは最も上品で家族的な競技です、日ざかりに汗を流しての競技も徹底法の一つ、夜間は輝く電飾の下で白いボールを打つ快感もまた格別です、初心の方にも面白く出來るので歡迎されてゐます

野外活動寫眞

(コドモの國の一角、サロン・アルプスの隣りにあります、觀覽無料)

約一時間に亘つて、いろくな映畫を本社映畫班で無料公開します、ベンチの用意もあります、涼みがてらの映畫鑑賞といふ趣向です

素人角力

(コドモの國の新京トンネル前 觀覽無料)

この卅日に土俵開きを行ひます いよく始まつたら人氣を呼ぶでせう、力士は一般も學生も既に百名近くの申込みがあります、晝間はコドモ角力、夜間は一般

新興滿蒙博記念

八月六日から八日迄京城運動場に於て

早稻田大學野球團招聘

第二次野球試合

詳細は追て發表

主催 京城日報社 每日申報社 セウルプレス社

洋服特價提供 地方御注文は身長、胸圍及び年齢御記入の上、送料十六錢を御附せられたし 代金引換郵便にて發送す、型録進呈

純毛黒セル 折衿詰衿上衣A四圓B八圓・同ズボンA二圓B五圓

純毛鼠セル(折衿スマチング)上衣金七圓・ズボン五圓・白紋織チヨツキ金二圓

純毛白セルズボンA三圓B五圓・同茶色オーバー(合服A三圓B八圓)

白ポプリン折衿詰衿上衣上下金五圓・同上白ポンチ上下金四圓

大阪中之島 南二丁目 財團法人 大阪洋服學校

○洋服裁斷科校外生 ○洋服裁斷講義錄

馬島式ダッチベッサリー

産兒調節に 馬島博士ドクトル 責任指導

國際BC會議に承認支持された無害有効な唯一の產調器具! ‖斷然優秀品‖

◇素人自ら手輕に使へる ◇絶對的なその效果 ◇自他共に使用感がない ◇永く使へて經濟的

大(經產三回以上)中(經產一回以上)小(未產) 使用法附 定價一圓五〇 送料十錢

東京神田 小柳ゴム販賣部 振替東京三四七六 パンフレット無料送呈

絶食も下剤もいらず 苦みも疲労もせぬ 驚と喜の禮狀は無數

登錄商標 十二指腸藥 アンキロ丸

本劑は體に害なく、盛に赤血球を造成して血色をよくし元氣を旺盛にす。又十二指腸病は勿論血色なき人、產後の貧血等に妙

心臓病に特効あり

本舖 熊本縣隈府町 袋屋藥局

代理店 東京日本橋區瀬戸物町 大阪平野町 丹平商會分店 大阪心齋橋筋 高橋分店

▼マネ薬出現アンキロ丸に御注意▲

醫學博士 衣笠茂 衣笠産婦人科 京城南大門通四ノ六九(米倉町停留所斜向) 電本2123

種麹 純粋培養 松尾の種麹 種類 ◇黒種麹◇醬油種麹◇味噌種麹!◇純白種麹◇酒もやし◇其他各種!! 製造元 釜山和水町 松尾朝鮮工場

最高級白葡萄酒 トミーポートワイン 贈答品の王者 滋養品の覇者

危險な肥り過ぎ 無害でやせる 痩身美容劑『メーグル』

「メーグル」は優秀なやせ藥である事は醫界、藥學界で十分に認められてゐますが、その效果も亦、極めて的確、絶對無害、副作用なく、假令妊娠中でも、亦メンスの期でも一向差支ありません。否却つてそれらを順調ならしめます。「メーグル」は服用四五日にして效果が現はれ、一ケ月、遲くも二ケ月以内で、一貫目乃至三貫目位體重が減ります。尚ほ「メーグル」は女性の美容と保健に上き效果を擧げますが、男性にも同様、例へば壯年期から初老期にくる傴僂と肥滿、それに附隨して起り勝ちな性の減退、腎臓病、心悸亢進、これらの諸症から誘發し勝ちな、恐るべき腦溢血、腎臓病、心臓麻痺中風等の豫防薬としても效果が偉大であります。それは「メーグル」は複合ホルモン製劑でホルモンは體の中のお醫者さんだと、學界から申されてゐる程、大切な役割をしてゐる内分泌を交互に聯繫せしめて、新陳代謝を旺盛にするからであります。

やせ藥も本邦には數種ありますが複合ホルモンのやせ藥は「メーグル」唯一つしかありません。また生殖腺ホルモンを混合して、藥品を男性用、女性用と區別したやせ藥もありません。「メーグル」唯たつ一つしかありません。尚もやせ藥の中で、新製劑(高級劑)(普通劑)でない、新製複成のあるやせ藥も亦「メーグル」唯たつ一つだけしかありません。一記念一

定價 大七圓 小三圓 送料十五錢

發賣元 東京市京橋區築地 聖路ビル内合資會社メーグル商會 (各府縣東京四六三番)總代理店 大木合名會社本店、大阪支店 京城總取次店 大阪三友堂 東京三越商店、京城本町... 其他著名藥店藥店にあり

【説明書は發賣元より無代進呈】

公示催告

大阪府□郡□町大字□ 申立人 □□□ 直富 ...

第□□□號 ... 右證券ノ所持人ハ昭和八年□月拾五日午前拾時迄ニ當院ニ届出テ且ツ證券ヲ提出スベシ若シ其ノ届出ヲ爲サザルトキハ其證券ハ無効トナルコトアルベシ

昭和七年七月貳拾參日 京城地方法院

公示催告

神戸市神戸區元町通□丁目□□番屋敷 申立人 田端幸吉 同市同區中山手通六丁目二〇 右代理人辯護士 野田文一郎 同 池田 延

朝鮮殖産銀行債券 第□回 ... 右證券ノ所持人ハ昭和八年□月拾五日午前拾時迄ニ當院ニ届出テ且ツ證券ヲ提出スベシ若シ其ノ届出ヲ爲サザルトキハ其證券ハ無効トナルコトアルベシ

昭和七年七月貳拾參日 京城地方法院

外務社員募集 市内に精通せる内地人年齡二十五歳以上四十五歳迄の努力家を優遇採用す希望者は履歴書持參本人來社あれ 但し保證人二名を要す 永樂町二丁目 共濟無盡會社

京日案内 五號活字十五字詰一行一回五十錢 二回以上拾錢 割增料金は前納の事但し郵便切手代用にて御送附の事

小店 賣店 長谷川町 小間物 ... 京城 □□ 商會

貸家 竹添町三丁目九十九番地 □□ ... 電話光化門五四〇五番 □□

恩給 利用者は確實を期し低利に御融通す ... 電話 □□ ...

賣地 ... 京城府若草町四九 若草大通 ...

恩給 手數料不要 ... 電本二二六八番 ...

恩給 長期低利確實迅速... 西小門町 ... 電話本局二三六三番 ...

命の最高峰（180）

平山蘆江作 布施春長畫

六人が、ずん〳〵と立去つたあとで、二階の強い男が、のそ〳〵とトムの部屋へやつて來た。

『トム、安心しろよ』

固くれだつた身體を、寢臺の上へ、のそりと據ゑて、麗沙子をぢろりと見た。

麗沙子はぞうつと寒氣を感ずる心持だ。

『ありがたうございます。重ね重ねお世話をかけました』

『警察はどうだつた。無事に濟んだか』

『へイ、それも、おかげさまで、只行つたばかりで、調べはついたから歸つても好いよと云はれました。まるで聽聞見たいな話で』

『さうだらうとも。皆んな、おれたちの計らひだ。第一このアパートに巡査をよこすといふ筈はねえんだ。どうもへんだと思つたら、あの巡査野郎、新參と來てゐやあがる。中村組の御威光を御存じなかつたんだ、けけけ』

強い男は、そんな事をいひながら、言葉の句切りに、麗沙子をぢろ〳〵と見る。

『何しろ、お孃さん――おつと、奧さんかも知れねえが、けけけ、まア、どつちでも好いや。お前さん、一旦、この村へ飛び込んだ以上、大船に乘つた氣持ちでゐなせえよ。何が來たつて驚くことはねえんだ。おれたちの仲間は、千人から居ります。いづれ、あとでゆつくり、トムの野郎に聞けあ判る事だが、千人あまりの乾分を東京、横濱、神戸、門司つて風に散らしてあるんだからね。こゝにゐて防ぎのつかねえ時は、神戸へ逃れてつてあげるし、神戸でいけなけあ、門司だ。それでもいけなけあ、ほうら、連絡船で、朝鮮へ匿まつてあげます。何しろ、天下無敵の中村組つてんだから、安心なものだ。いづれ、夜にでもなつたら、おいらの部屋へ來なせえ。お前さんの身の上噺でも晩でもゆつくり聞いてあげらあ』

好き勝手な事をしやべりつゞけてから

『トム、御聞だけは、其お孃さんを、お前にあづけるからな、粗相ないやうにしてあげなよ』

云ひけなして、出てゆかうとしたが、又、戻つて來て

『おいトム、お前の拾つて來た自動車は、中村組の乘用にして置くぜ』と云ふ。

『あの自動車、持主へまき上げられたんぢやねえんですか』

『間拔けめ、そんなドヂを踏むかい。ちやんと、ぬりかへにやつてあるよ』

『よう、そいつあ素的だな。出來て來たら、僕、運轉しますよ』

『うん、それも好いだらう』

ぴつしやり閉つた扉の音が、麗沙子の胸へドキンと響いた。

白崎をのがれて、トムにつかまつた。トムが、存外味方になつてくれさうだと思つたのも、一時の事で、もつと〳〵、怖ろしい敵が、うしろに控へてゐた。而も怖ろしい敵の中に、自分は身一つで投げ込まれてゐるのだ。

いよ〳〵悲しみをする時が來るのではあるまいかと、只々、身内のすくむやうな心持だ。

『姉さん、あれが狼の源太といつてね、おれたちの親分なんだぜ。ああ見えても、存外やさしいところがあるんだからね。安心しておゐでよ。なアに、白崎の暴力團が引かへして來たつて、ふん、くそでもくらへだ。手も足も出るものか。何しろ今夜、あの親分とこへ連れてつてあげるから、よくお願みするが好いや』

心得顔に、トムはニコ〳〵してみる。

映畫 演藝

花の巴里から 新歸朝の佐藤美子 日活の花の東京に主演

日活が秋の超特作として製作を發表した菊池寛原作の『花の東京』の主演者は邦樂スター以外の適材を外部から特別出演せしめる事となり池永所長はかねて各方面に亘つて適任者を物色中であつたが先般花の巴里から歸朝した若くて美しいソプラノ歌手佐藤美子孃に白羽の矢を立て種々折衝中であつたがいよ〳〵交渉成立した。佐藤美子孃は東京音樂學校卒業後故松平里子夫人のヴオーカル・フオア部員として樂壇に知られフランス留學中はシエルメン・マルテイネリ氏に師事し本月初め歸朝したのであるが美子孃の映畫出演は樂壇、映畫界に大きな衝動を興へるであらう。

本部主任に就任した氏は最初ノオトプレイ誌の主筆を務めた後コスモポリタン誌の總務を經て映畫界入りした人でタイトル製作編輯等にかけてはその右に出づる者がないといはれてゐる

トピック

◇撮影所の方では梅若君何處の板を置いても帳場と現金が合はない…勘定合つて金足らずハテナと首をかしげる。そこへ安藤孝ちやん横から『梅ちやんその不足はユンペのこれではないのか』と酒月のマッチを示すと……あゝ内所々

◇新興キネマに今度東京生れ當年十八歳の糸川美江と大阪の相愛高女卒業身長五尺三寸五分、體重十六貫、ピアノ、スポーツ、寫眞が好きだと、又原郡校と誇る腰線美人が入社現代劇で今後活躍

◇日活映畫清瀨英次郎監督、伏見直江主演『女國定』は今月末北米に輸出されることになつた主として日本人間に上映されるものである

◇メトロ映畫キング・ヴイドア監督ワーレス・ベアリイ、ジャッキー・クーパー主演『チャンプ』千遊映畫『旅は青空』は好評を博してゐるが此程文部省推薦映畫に内定した

◇來る八月四日より武藏野館、シネマ銀座に於てフオックス社の特作日本版『曙者の歌』が封切られることに決定したが同映畫は『第七天國』の名監督フランク・ボザーギが貧者の家庭生活を描いた諷刺人情劇で主演者はワーナー・バクスター、ジョーン・ベネット

◇東京シネマ嗣子一郎氏逝去 芝川政一氏逝去により東京シネマは嗣子一郎が經營することになり關係各方面に挨拶狀を廻した

關西フオツクス 遂にS.P.に合流 毎月四本を契約

先般グッドマン氏の來朝以來、鋭意營業機構の改革に努めてゐたフオツクス大阪支社では先づ宣傳部三原北他一名を解雇し經費節減を行ふと同時に封切網についても種々苦慮の結果この程漸くS.P.理事と合中某との間に於て成案を得たので今後フオックス映畫は大阪公樂座及松竹座に上映される事になつた契約の內容は全部で六項に亘り毎月同社作品四本を封切すること、契約期限は八年五月三十一日迄、超特作品と認めるものは松竹座と公樂座同時封切のこと、尚この松竹座上映作品は期限中八本を下らざる事、松竹、公樂同時上映の際は凡て歩合興行とし、普通作品は一五パーセント前後特作は別に協定すること、番組編成についてはフオックス代表者と共樂座支配人との間でS.P.事務所に於て協定すること等である

名脚本家ジヨンソン氏 フオックス社に入る

過去十二年間パ社脚本部長として活躍し『ボージェスト』『愛國者』『アビーの白バラ』『四枚の羽根』『沈默の敵』等の傑作を世に送つたジュリアン・ジョンソン氏はこの程フオックス社に入り脚

讀者

▲廿二日の醫師試驗を御受けになる方へ御挨拶したうございます（常方三坂通り二五七番地取次ぎ電話龍山四八八番）▲花園町橋本からかさほこ買ひ度取して居りましたから代金返しくれと云ふてかまぼこを持て行きましたがお舗さんはどうしても返してくれません（注意生より）▲鍾ノオックステヤ牡犬郡合により愛犬家にお讀致したう御願ひ申ます（櫻井町一ノ一三ノ九板東）▲セツター種の白と黑とのぶちの一歳位の犬が三日以前から家に迷ひ込んでゐます大事に取扱ひ致つてありますから御心當りの方は左記へ（京城貫鐵町三丁目一二六〇番地 美原方）▲DKの方へ。大人の聞く講演は致し方ないとして子供の時間に方言を出したり、アクセントの妙な先生は、成るだけ止めて下さい子供が眞似て困ります。DK放送の初等教員の大部分が北九州の特異の尻上りのアクセントを持つて居られる方の多いのに驚きました例へば『花の香』が『鼻の香』に『鍋の柄』を『鍋の柄に』『箸を持つて』を『橋を持つて』に澁滯を『でんぞく』又は『でんどく』と申されます。昔を傳へるラヂオではやはり發音や調子まで標準語でゆくべきであらうと思ひます。又、地方出身の諸先生も良く留止すべきであると存じます（ラヂオ生徒）▲聞く所によると八月から學生汽車割引券が制限を加へ從つて京城學生唯一の海水浴場仁川への割引券利用も京仁間の學生不足の爲（規定より）不可能とか京城の學生の割引券利用は殆んど仁川行の時のみといつて可なるにそれさへ能けずんば割引券利用の機會も殆んどなしといつて可なり（長期旅行者を除き）夏休みだけでもそんな制限は廢して貰ひたいものです。これは恐らく京城全學生の叫びであらうと思ふ。猛省を促す所以なり（學生の父兄）▲永登浦の山崎某氏御宅の婆さんは七月二十六日の炎熱に耐へかねて行軍中の一兵士が倒れたそれで士官が水を貰ひに御宅へ命じた所、永い間斷しなかつた。そして遂に士官が大聲で催促したその時婆口を開けて『水が入用だつたら此處に何程ですか。勝手に取つて呉れ』とは精一杯根かぎり力を致して行進した一兵士だ。婆さんが日本人だつたらまだ出來あるさうだ。如何反省を乞ふ（傍で見たルンペン）▲本町二丁目〇〇婦人服店よ、近頃店が繁昌すると思つてエラサウナ顔をするな・未だあまり知られない時は女主人まで一々お客に愛相を見せていたのに近頃けすまして坐つてゐる、いくら何かの物を買ふにしろ店員選はもつと、お客に丁寧であつてほしい以後注意する（買ひに行つた者）▲入學を望む者様へ、京城女子水泳クラブは本町四丁目五十二番地、根岸虎之助氏方に事務所があります。此頃は毎日午後一時から三時まで鐵道プールで會員一同練習を行つていらつしやいますから、プールの方へ直にいらして、御入會にすつても宜しうございませう。水泳を好む女様御希望の時刻ではございませんが午後一時から三時までなら鐵道プールで女子が水泳をしていらつしやいます（知つてゐる者）▲校庭の櫻の木蔭で將棋を並べてゐた朝鮮人の樵夫をなくつた〇〇中學生よ、腹も立たうが、同胞がもつと穩かな親切な方法はないものか御一考を乞ふ（愛人生）▲先日の田舍生に答ふ 忠清道扶餘の尹島高等普通學校在籍生は、讀者の武友その後講義を聞いてみると、大變、高等師門學校の受驗資格に一番と信ずる、おすゝめする、受驗資格京城師範學校一丙五同窓へ（必勝者）

ラヂオ 二十九日（金） DK

午前六時〇分 ラヂオ體操
同一〇時〇分 氣象概況、各地天氣概況 仁川觀測所發表
同一〇時四五分 料理獻立、日用品價段、鮮魚卸相場 京城府廳、水産市場發表
同一一時五九分 正午の時報、ニュース
午後〇時三〇分 挨拶（ロサンゼルス放送局より）
一、松內アナウンサーの挨拶並チーム組合せの放送
一、平沼體育協會副會長挨拶
一、オリンピック村の生活狀態 郷隆
一、陸上 山本忠興
一、水上 田畑政治
一、競漕 宮澤孝
一、ホツケー 廣瀨壽四郎
一、ボート 東俊郎
一、體操 大谷武一
一、馬術 遊佐幸平
一、女子 松澤初穗
一、藝術 神津港人
同一時一〇分 婦人講座 婦人の衣裝に就ての私見（二） 中央保育學校長 車士百
同二時一五分 家庭講座 水に溺れた時の手當法（二） 竹內一
同四時〇分 ニュース、公示事項
同五時四五分 職業紹介事項、當夜のプログラム發表
同六時〇分 童話（朝鮮語） 西の少年勇士 柳長星
同六時三〇分 ラヂオ學校（朝鮮語） 物になるまでのお話（三）カットグラスの生ひ立ち 總督府工業技師 李演甜
同七時〇分 ニュース、公示事項、翌日のプログラム發表
同七時三〇分 明治天皇崩御二十年祭記念講演 明治神宮社務所より中繼（A） 明治大帝を偲び奉りて 永田秀次郎 明治神宮々司 海軍大將 有馬良橘 德富猪一郎
同九時三〇分（A）時報 引續き氣象概況、各地天氣概況 仁川觀測所發表
同 伽倻琴並唱 叫 李映山紅 伽倻琴 金友鶴
一、日打鈴 二、揭山道 三、ノルリヤン 四、後山打鈴 五、懸心歌 六、孔明歌 七、閑城遊

ロサンゼルスより選手挨拶する（上より）山本忠興、田畑政治、宮澤孝、廣瀨壽四郎、東俊郎、大谷武一、松澤初穗の諸氏

明日の重なる番組

午前六時 ラヂオ體操
午後〇時五〇分 全國中等學校野球優勝決勝第一次試合狀況（京城グラウンドより）
同四時〇分 引續き第二次試合狀況
同六時三〇分 ラヂオ學校『歷史譚』畫聲君術
同七時三〇分 明治開國の夕（A）

將棋新手合（四）

於東京市日本橋 局騎會館二ノ五 讀賣新聞主催

平手 先手 ▲六段 板塚勘一郎（東京） △六段 石原勇吉（千葉）

（圖は八六同飛迄の局面）

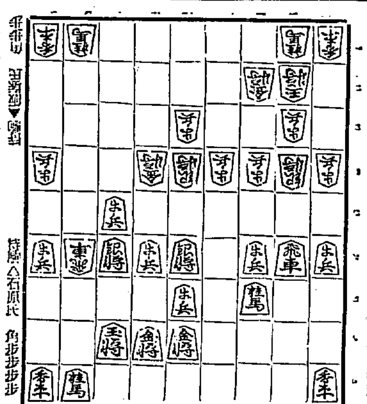

持駒 △石原氏 角歩歩歩歩

△六七銀右 ▲六五歩 △八七歩 ▲八四飛 △六二角 ▲七三角
△同角成 ▲同桂 △五一角 ▲六三金 △四三歩 ▲同銀
△四二歩 ▲八一飛 △四一歩成 ▲五一飛 △同と ▲五五角
（以下次號）

讀賣木七段講評（先手方）六七銀右と引くのは、甚だ弱い表は六七金右と上つて六筋に強く守ふ處である（後手方）六五歩と打つて、敵の歸手を促するのは當然である（先手方）六二角打は、手順に敵桂を捌せるので面白くない、表は七七桂と上つて自玉を安全にする唯一の防手である（後手方）八一飛と引いて、飛角の交換を挑むのは自玉を安全にする唯一の防手である（後手方）五五角と打ち、攻防兩用の攻め味は良い手である

演藝案內

大正館

二十五日突如封切 超大興行！問題の松竹時代劇第一回オールトーキー來る！ 完全オーザーフオン發聲映寫機並發聲裝置完成御期待を乞ふ 松竹キネマ京都下加茂スタヂオ錦一同トーキー映畫 土橋式松竹フオーン第一回時代劇 全發聲作品 原作…名戯曲家水內土吉氏原作 錦音指揮…土橋晴夫、土橋武夫兄弟 音響指揮…堀內敬三氏 巨星…衣笠貞之助監督 第一回發表トーキー作品 新星…坂東好太郎主演 第一回デビュー作品 オールトーキー

生殘つた新撰組

堀口夫 中村政太郎 吉井二郎 志賀… 中川芳江 千早晶子 共演 御新…

（他に） 蒲田 大下湯印の感激篇 菊池幽芳氏の夕作 竹松キネマ 新田超特作代設現代映畫化 原作 明治文壇の雄菊池幽芳氏 脚色 久米芳太郎 キャメラ…長井信一 巨匠…野村芳亭 木村監督作品 明暉 岡田嘉子 川崎弘子 主演映畫

乳姉妹

原作は明治文壇の雄菊池幽芳氏 現代設作の多角的戀愛の悲劇 色彩 明治代への道德への悲惨の葛藤を描き 岡田嘉子と川崎弘子の初顔合せ 吉川満子 若水絹子 飯田蝶子 共演 鹿島洋二 武田春郎 伊達里子

喜樂館

日活直營 二十八日より特別公開 待望の日活獨占オリムピック發聲映畫と二大特作品
第一回 オリムピック大會實況
東京朝日第一報 大阪毎日發聲映畫ニュース第一報 日本より日本選手出發以下順次公開 オリムピック選手出發 同 ニ十六選手出發 第二報 待りたる その日 第三報 オリムピック日本選手 布哇到着 第四報
日活特作映畫

紅緒の傳八笠

雜誌『朝日』所載 原作 金田朝夫 監督 白井戰太郎 撮影 鈴木進吉 地蔵の太吉（杉江田耕） 尾上菊太郎 お節の…（河田）…清川莊司 大河内… 寺島貢

一望の日に沈むかと思つた歎願は下らぬ男だ、が兵衞は女にかけて一ツ…たどり…て佛の夕べ…迫つた新吉…吉…の涙で討…ら…黒い…めて…吉の妹お節の家へ—。

さらば東京

京都作 吉村撮色 手利三郎 監督 熊谷久虎 撮影 伊丹四郎 出演 小杉勇 島耕二 我孫子… 西… 黑木しのぶ 其他

東亞倶樂部

東亞直營 廿八日封切 三日間特別興行 大破顔 大入料 廿錢 小兒 十錢 御入場料 大人廿錢 小兒十錢 奕劍の魂旗 情火に開く寬永武士道の一大精華！剣戟の錢なす豪華の一大絢巻！

東活三十二年度超々特作 原作 妙法院勘子 監督 早野寶 撮影 永大藏

寛永豪傑總進軍

外に東活 文化前のオールスタア

寛永の御前試合に於ける武士道の精華！ 木武が宮本武藏の血統を天下に… 三十三間堂に… 全國の豪傑一堂に集め大試合… 全國豪傑を… 凡ての木武三士… 流派の大道を行く…

主なる配役 宮本無三四 柳生又十郎 荒木又右衞門 由井正雪 猿飛佐助 霧隠才藏 大久保彥左衞門 木下藤吉郎 淺間川月子 小川雪子 有明昇子 ほか 森宮江田… 澤村安… 南光明 片岡千惠藏 東… 市川小太… 市川… 五城… 宮城千賀子 …久子 森…枝子

東活特作 小山根新大衆劇 時代劇 高田稔 歌川るり子主演 波浮の港

朝日座

ワーナー特作喜劇 ジョン・アドルフイ氏監督 ウォーナー・オランド氏 フロベル・フエアバンクス嬢 助主 親父どうした

本町五丁目 七月二十九日より 關西 女優大歌舞伎 客員 嵐菊香 淺尾右朔次 中村小錦 嵐春之助 阪東秀香 中村鯉蝶 ―第十五の暦り― 前狂言 岡山騷動 切狂言 八重垣姬 人形振込

浪花館

京城明治町一 來る廿七日 納涼演藝臨時興行 桂家三八獨演會
◇義太夫と若手俳優を加へ錦上更に花を添へる新興歌舞伎を御期待あれ
（一）開場午後六時 （二）開演午後六時四十分 （三）御利益で御便利な回數觀劇券の御用命は二三六八番へ
大人 指定 特等 金五十錢 階梯料 普通 金三十錢
◇府内花園町八三、木村魚遊方にて特等、普通入場券御買ひ求めの方は切符一枚毎に酒壜安全の御あかみそ一丁宛洩れなく進上げます。

中央館

浪花節 マキノ 本券番藝妓 新券番藝妓 出演 落語、手品、萬才、早口種々 補助 たぬき會一同

二十八日より特別大公開 見よ！上映一週間に東西代表的二大名篇の競演 新興キネマ提供大衆文藝映畫 菊太郎 新興プロ超特作 都新聞連載小說 原作 本田美禪 監督 後藤岱山 松陰時雨 全十卷 男尾上菊太郎主演 泉清子 歐州代ユニヴアーサル社一九三一年度提供全發聲大戰史 大文豪エリック・マリア・レマルク 外新興キャスト

京龍館

レマルクの大名著 ジョージ・アボット脚色 ルイス・マイルストン監督 ルイズ・ウオルハイム氏 ジョン・レイ氏 ルイズ・アイヤース氏 主演 西部戰線異狀なし 全十二卷
見よ！開かれよ！不朽の名著完全なる全發聲映畫として大名著映畫化！封切當時映畫界に一大センセーションを惹起した問題の大作『西部戰線異狀なし』のトーキー化！ルマルクの名著が完全に再現されたる大映畫！再び中央のスクリーンを飾る
廿九、卅、卅一日三日間 興味津々絶大人氣の大作 入場料 大人 十錢 御…

鳴戸秘帖

吉川英治原作 城戸品郎監督 嵐寬壽郎主演 第七八篇上映 完結篇
同船問屋四國屋の店より迎ばれ死を見たニケの謎と…阿波の國へ…六部と為に…鳴門の渦の中の…
珍犬パル君大飛躍 用心棒手柄話 或る家に用心棒として忠實に働いてゐる名犬パルは…

龍山劇場

電話…〇八七一 見おとすなかれ 現代節劇 松嶋家松香一行 時丸改め 改めて披露のため… 街の潜航艇 指揮 三四郎 水原洋一 共演 岡田静江 千葉百合子 東活特作現代劇 井手錦之助監督 知り敢然として立ち嵐の未無事に…犬パルの毛柄話

パッチす、其名は懷しいが、從來の概念が全國的に知れ渡つて居る今日では、餘りにも非常識な過去の遺物です。そこで之に代る白粉は、經濟經紙で、便利で經濟で、而も從來のパッチリ以上に附着伸びのよいもの、即ち今度出來たぱつちり形サーワ固形白粉こそ、右の缺陷を完全に矯へた新時代の無鉛パッチリです。

中途で溶崩れず三倍保つ―― 最も合理的な家庭實用品

顔面と 肌膚と 毛髮の ミツワ石鹼

經濟 第一

程よい溶け具合、雪白の泡立ち、緩和な作用、清爽な用後感、此の過程を繰返して、肌膚は日一日と健かに、美しく磨かれるのです

衞生にも美粧にも ミツワ石鹼

不斷の品質向上の爲ミツワ化學研究所に於て、日夜科學的研究に徹しつゝある主要なる技術家諸氏
理學博士 小平勳氏
藥學士 …
農學士 河村正經氏
工學博士 三條次郎氏
工學士 野中正夫氏

本舗 東京 丸見屋商店

G17